# 滿洲報

(第三種郵便物認可大正十一年七月廿四日)　發行人 西片朝三　編輯人 金含章　印刷人 金藝章

昭和三年二月廿五日

(本報價目) 每份現大洋五分每月現大洋一圓一角三個月現大洋三圓二角六個月現大洋六圓二角全年現大洋十二圓郵費先惠郵票不收 (廣告刊資) 一日每行現大洋一行十四字起碼養刊另議

發行所 中日合辦 滿洲報社 大連市山縣通一四二番地 電話(編輯部)(長)七五一二番 (經理部)四〇三四番 振替貯金口座(大連)三〇三番

## 論說

### 日本普選觀 (寸草)

日本國會總選擧、現已告竣、各黨競爭之結果、民政黨雖占得第一黨、然政友會當選議員數、兩之相差甚少、民政黨固不得以一之大黨自豪、政友會將來在政治上亦難占絕對之勝利、且無論各派雖獲選者不多、但較諸以前之選擧、仍係意外之成績、彼對現政府持絕對反對態度、選擧中畢倒閣運動即隨之而起、今後日本政局之難以安靜、觀此更可預卜此事世人固早已推測及之不待贅言

然日本政局雖屬多故、吾人究不必爲之多所顧慮、蓋政爭者、本爲任何立憲國家所恆有之事、在朝之一黨受在野黨之攻擊、謀所以對付之必明詔大號以責其敵人議論及政策不合、在野黨攻擊在朝黨時、亦必力攻執政之缺點在双方對峙、各顯神通、以博國民之同情、而定進退之標準、日本今日之政爭、即尚未至爐火純青之候、其行動既未出法軌以外、前途雖有變化、亦不過內閣更迭而已、其決無他虞、可斷言也、關于內閣之更迭、吾人亦可斷言於對內對外、必無甚大之影響

蓋日本政府當局、對於國民之輿論、決不至悍然不顧、如甲派內閣之政策、爲乙派所反對、此反對理由、爲國民大多數所贊成、甲派勢必有多少之顧忌、務使國民不反對而後可、反之乙派當國、亦必如是、良以日本今日之政治並非如意大利及蘇俄、絕對的以黨治國、故執政者無論屬於何黨其政策均可謂爲無甚大之區別

由此觀之、日本總選之結果、吾人誼屬近隣、自屬極爲注意、惟揆諸前述、祇可引爲備鑒、藉謀自强、固不必以爲異有其他關係也

## 實行北伐占北京 (廿四日漢口專電)
### 計畫整理統一內部 寧府議決雙方並進

寧政府念三日開第一次中央政治會議正式承諾政府各部部長任命各專門委員該政府之方針一致、決如左

實行北伐以期佔領北京並計畫整理統一內部兩者並進以建確立政府基礎云

## 何應欽卒就參長 (二十四日漢口專電)

何應欽被任爲革命軍總司令參謀長、何氏曾稱病拒絕就任旋經蔣介石等之數請欲辭不得始於廿三日通電就任

## 晉閻縱匪擾東省 (二十四日奉天專電)
### 任匪首爲司令並給武器

據雙山梨樹兩縣知事廿一二日報告省長云蒙古胡匪首領仁義此次被閻錫山任爲三省新軍司令官並供給武器彈藥以擾亂三省後方之目、率小部目十四名賊一千五百名攻擊双山梨樹兩縣目下已派保甲隊佈防請再急速派兵抵據云劉省長即電請張帥指示頃接張氏電命九卿師長派駐遼第十三師之二旅剿討又查仁義司令在各地設秘密通信機關探聽官動靜、以有利之條件招兵該地人心極爲不安云

## 上海紡紗界工潮亦漸平 (二十四日上海專電)

一時形勢險惡之海中日紡紗界現在風波平息已經陸續開業矣

## 易宋最後之會見 (廿四日上海專電)
### 宋子文對易婉加拒絕

代理總務司易紈士念三日在中央銀行與宋子文最後之會見其內容双方皆守秘密據聞宋氏婉詞拒絕易氏之提議謂國府正當積極北伐時若與北京政府協調是招國民生疑云又據一說宋氏對於易氏提議、率問題因於國府不利故拒絕之易氏此次南下無非徒勞往返

◇……宋子文

## 英使抵粵受歡迎 (二十四日廣州專電)
### 將會見傾向親英之李濟深

英使蘭浦森念三日備受華方之歡迎已抵廣州豫定逗留至念七日蘭浦森將會見最近大有傾英傾向之李濟深是以頗惹中外人之注目云

## 東亞煙草工人業已復工

東亞煙草公司工人千五百名求將奉票薪俸改爲大洋以致二月二日罷工以至今日此事於廿四日双方妥協成立工人已全部復工妥協內容爲奉票一元增新十九成奉票對大洋按三千二百元換算而支給大洋云(營口電話)

## 財閥宴銀行界
### 或謂籌措政費

北京特訊、財政總長閻澤溥、次長朱有濟、董士恩等、十九午假銀行公會、宴請內國銀行各董事長、各總經理、假春席爲名、實際欲向銀行界有所活動、緣上月政費、雖外間曾聞已有把握、據知其內幕者云、財閥對於籌欵向來不大過問、其在閣議席上報告云云、乃爲照例言語、且冀次長朱有濟早有預備、及至十七日因最高當局詢問、彼始轉以問朱而不知朱亦無法、惟政費一層、當局十分注意、再欲拖延、恐說不過去、然欵殊無處可籌、不得已只得再從京銀行團着手、遂於十七日聯合具柬宴請銀行界、馮耿光、呂漢雲、譚丹岩、岳雪齋、周作民、卓定謀、盧學溥等二十餘人、在銀行公會開宴、其結果大約總有一番點綴云

## 北府實施奢侈品附加稅 (二十四日北京專電)

北京政府發表由三月五日實施奢侈品從價五分之附加稅云

## 奉天工潮調停暫得平息 (二十四日奉天專電)
### 但一般空氣猶不許樂觀

華工罷業風潮經總商會廿一二兩日停之結果暫得平息最高級工人月薪增至三百四元從前百五十二元但一般之空氣猶不許樂觀云

## 日本普選公部揭曉
## 民政黨卒占勝利 (二十四日東京專電)
### 昨傳政會多一人現又少一人

日本普選全部揭曉決定如左

| | |
|---|---|
| 民政 | 二一七 |
| 政友 | 二一六 |
| 中立 | 一八 |
| 實同 | 四 |
| 社民 | 四 |
| 革新 | 三 |
| 勞農 | 二 |
| 地方無産 | 一 |
| 日勞 | 一 |
| 計 | 四六六 |

## 蘇俄赤色軍十週年紀念 (廿四日莫斯科專電)
### 祝賀情狀及委員長之演說

二十三日爲蘇俄赤色陸軍創設第十週年紀念日當日俄國全國會擧行相當之公式祝賀祭並豫定二十六日(日曜日)擧行觀兵式而斯科市內於二十三日表示祝意均皆揭揚赤旗飄於空際各新聞紙對於蘇維埃軍皆載有讚詞軍部委員長烏魯羅西露夫氏演說謂世界資本主義國家均皆狂熱的積極擴充軍備我赤色軍之擴充亦爲自然之必要並云爲豫防將來之戰、我蘇維埃聯邦全體必當盡其全力且揚言若有對於赤色軍出如何攻擊時勢必與之周旋應戰而不辭時時須宜作此種之準備云云此次赤色紀念特別發對於違犯軍務規律目下禁錮營倉中者之特赦令

## 俄借德欵辦實業 (廿四日伯林專電)

蘇俄聯邦人民委員會副議長魯斯達古氏此次在伯林交涉結果設定德國對於蘇俄聯邦國借以最新重要信用借欵以圖擴充兩國提携之範圍此項借欵金額爲五億以上之金馬克其用於大部分經德國技師之手採掘鑛山以及新設其他産業上之工場云

## 吳淞依然戒嚴

上海特訊、據南京電訊、國民政府外交部、照會駐滬領袖領事、內稱吳淞口戒嚴令、每日自日落起至日出止、依然有效、在嚴時刻內、所有船隻、一律不准入港內、該部於照會內指陳行駛長江各處之外國軍艦、對於各要塞炮臺司令官所發之信號、向來卑然不顧、應請相關之各領事、訓令各該外國軍艦、對於此項信號、務必答覆、以免誤會、交涉部因招商局公司未遵照訓令將該公司股東作一完善之登記、該部下令將該公司董事部停止職務云

## 戰局前途之鳥瞰
### 奉方優點及黨方弱點之觀測
### 武力解決實爲錯謬

天津特訊、時局問題、南方自蔣介石、馮玉祥、與閻錫山代表朱紹良、在開封一晤、於是、北方團體內之各將領、亦齊集都門、數次會商、表面上觀察、似南方決戰在即、有劍及履及之勢、但據熟悉內幕之某要人談稱、現在南北方局面、若專就戰事可以解決實爲錯誤、就兵力論、京漢線上三四方面有勁旅十餘萬、若合之其他各軍北方立於戰線上之兵力、當不下五十萬人、張作霖於會議席、閻逖言我有五十萬兵力何不可一戰、此爲實在情形、南方兵力、性質不同、似爲一種游擊式的集合、兵數雖不亞於北方但內部確有相當之難點 就軍事論、津浦線延長、亘一千餘里、成一曲線式、若果全部動作、如京漢正太、大名、魯西、津浦 晉北同時發展、收效自易、否則一處牽動、他處相持、則戰局又不得不延長時日、時日一經延長、則夜長夢多、內部恐又將出別枝節即如桂系、湘系、楊森一派、河南之田公育、陝西之吳新田、尤足爲南方軍事進行上之絕大障碍若共產黨又從而煽惑之、則對方形勢、更不堪問、就現狀言 中央經此次將領會議後、對於京漢線與大名、魯西三方、當有一總決戰、奉方看透馮軍爲饑兵、兵法、可以一擊而挫之、馮氏內顧之憂、可勝不可敗、勝則有團結力、易於進取、敗則兵士必於馮軍紀律太嚴之痛苦、思所以自全之道、請以一事、以證予言之不謬、張之江有馬弁二十八人、由鄭州出發、編成馬弁隊、至漢口祇兩人、即此一端即可例推、蓋享受其遊蕩生活以去、現存者治兵過嚴、而軍餉又不足以養之終久必將潰散派患此病 故言勝可團結、敗則如鳥獸散、河南有一種流行病、即大刀會、紅槍會是、將來倘如敗後、其部下、別圖生活之道正多、且若能副其希望而有進展、其前途亦不能樂觀、前年韓復渠之投閻錫山、又一例也、奉軍在晉北方面、由下射村以攻雁門繁峙、際玆春雪溶化、稍感困難、若就原陣地而固取攻勢之可能 京漢線軍事發動之、閻軍之楊愛源師 當亦無轉同時正太線必有戰事、奉軍在此方面、有第十軍王樹常、第十六軍胡毓坤、第十五軍汲金純、可以出擊、直逼獲鹿 京漢南段之磁州與漳河、可不受影響、于學忠部隊、揮軍部軍需正施相周所云、大部始終駐在聊城、將來即向魯西移動、孫傳芳之第四師第十一師與李寶章之第四軍、先後移至濟寧、北方始終以全力對馮 如此可見、津浦線由直魯軍擔任、防止蔣介石軍北進 前此直魯軍在徐州撤防時、張宗昌曾此次(指前次)可惜爲馮軍先與直魯軍戰、黨軍繼進、故徐州爲黨軍、其言以爲馮黨聯合攻徐長故爾撤防、否則直魯軍力量、儘可對付、此時黨軍恐力應戰、而魯軍可望支持、張宗昌在帥府會議席上、仍謂將由徐州南下渡江直搗南京云云奉晉和議、有周某李某、馬某奔走、周前清時爲山西巡撫、閻爲其部屬、以資格言閻處與周旋、閻之代表南某、曾對人言、以人格道義言、此時無和議可能、就閻之環境亦辦不到則決心一戰、無恃和議爲和平之心、且周爲某系關係最深之人、其所懷計畫、不一定誠心謀和平中央已有一部分人對之有懷疑心理、其言更無效力、總之、奉晉和議、必待戰事實現後、閻始肯屈服也、各將領今明先後回防、戰事發動之期或在下月、此次中央會議、非專爲戰事而召集 因前線早已在相持中、實爲整理內部而須於交換意見、北方當局張作霖潘復之看法、認爲整理內部與軍事發展、爲兩件事、每日揭穿黨治之不盡善、北方軍治局面亦祗可視爲在軍政時期行使統治權之機關、不得不謀第二步之民治辦法、前此、各部提出之革新行政意見、經閣議討論以爲過於瑣碎支離、將彙合而成一整個的大政方針、相當時機可以發表、力持此議者、爲前總理現在財政界有力之某要人、其言亦頗有理、故能邀最高當局之賞識、然此又當視戰局以爲轉移也、至接近對方者之談話、則大吹大擂亦自有其抱樂觀之理由云

## 直隷航空隊新符號

津訊、直隷航空司令袁振銘、查自奉令改編隊號既易、所有直隷航空處之紅色橢圓形符號、奉天直魯聯軍前敵航空司令部之黃色三角形符號、均應取銷、另爲定規以符名實 現已將新式符號定規妥當、爲黃色緞製成 上蓋直隷航空司令袁振銘字樣小官印一方昨已分發佩帶以資識別云

## 張宗昌軍權擴大
### 直軍亦將歸張節制

京訊云、京內當局、以各路軍事行將發動、防務由各軍分配妥定之效、因此擬將直軍歸張宗昌節制、所有軍隊編制、防務支配調度等、悉由張氏全權辦理、經幹部商定後即可正式下令發表、惟令文上係用何種名義則尚無所聞云

## 上海商會反對租界開放煙禁

上海通信云、中華國民拒毒會前據報告、公共租界當局有開放煙禁之計畫 當經函請工部局表示態度、旋據該局復函、否認其事、後又風聞工部局已正式函徵上海總商會對於開放煙禁之同意以便實行、該會當函請總商會嚴詞拒絕、昨日該會接總商會復函謂已去函表示反對、並錄原函如下「前准大函、以據報告租界上商向工部局請求開放煙禁、囑爲據理力爭等因、語重心長、至深感佩 查此事前接工部局來函、當經敝會常務會議、以鴉片公賣、流弊所至、於社會經濟、地方治安均有妨害、業已去函表示反對 相應具函奉復、希爲察照是荷」

## 安全保証會各國之主張 (廿四日內瓦專電)

日本代表佐藤尚武公使於二十三日內瓦之萬國議國匈牙利等國之仲裁條約締結之交涉爲達成安全保證最良之方法日本現時與在國際聯盟安全保證委員會說代日本主張二個國間或數個國間交安全保證委員會公文時附帶聲明法國贊成共同國際的爭議之仲裁是以對此刻正作斷之努力其一切條約均委任國際聯盟理事會裁爲得當而英國代表演說共同仲裁融和條約未免近於干涉故極端主張二國互結條約爲是而反對融和條約之締結云

## 晉北戰一觸即發
### 鐵角嶺長城嶺有接觸
### 于湯分頭軍火赴前方

京訊云、奉幹部對於各路軍事、已決定充分準備、相機進行各節已誌各報、頃據某要人吐出消息街方以高維嶽初次來京、特約孫傳芳、張宗昌、張學良、楊宇霆褚玉璞、于芷山、各要人、在府開一最後會議、內容、純是根據前案、團結內部、交換意見 質大約經此番會議之後、各將領即當分別回防云 又、某軍事機關消息、第三十軍軍長于芷山、此次來京接洽、頗爲圓滿、張學良並面給紀念刀一把、馬鞭一枝、藉以表示敵愾同仇之意、張作霖復電召于入府談話、並有機密文件、囑于面交張作相遵行、于出府後、派副官長單誠飭令西直門車站將專車煤水備齊、並決定廿二日下午帶領偕來各員、一同回防、沿途在康莊、須勾留半日檢閱該處所屬部隊、二十三日定可到大同、即轉下射村向張作報告幹部所定軍事計畫、二十四晚間、定能到達大營鎮、至於平型關內關內作戰計畫、係以現在情況爲進行之準標、所謂現在情況云者、係于軍已突出百餘里應俟左右兩翼之友軍到達預定戰線後、即行進攻聞幹部方面、廿日確已電令張作相迅攻角鐵嶺、三四軍團部 亦電令王樹常速攻長城嶺、故日來該二嶺附近、業已發生無數衝突、吉軍因彈藥充足確在有利一邊、又于芷山軍、決定俟與左右兩翼聯合戰線後、即以迫擊砲爲進攻之利器、故在軍事部軍械司領出上項砲件甚多云負擔晉北雁門對峙一帶重任之湯玉麟、因在雁門對峙之晉軍、昨出山口、雖每爲其所部擊退、但究屬不安、故已於二十日晨、由大同驅汽車隊十數輛、至山陰前敵軍部視察情形、並指揮一切、並聞湯以雙方正在對峙之中、已如弦上之矢、一觸即發戰時以彈藥爲先、現所存雖豐仍宜多積、故特派第十一師騎兵團湯團長來京、轉道奉天、以便向東三省兵工廠領運彈藥應用、湯約今晨赴奉、十六日即可押軍械彈藥來京運往前方云

## 匪據江陵縣署
### 仍竟劫掠爲洗
### 葉部投降程白

漢口特訊、江陵縣城、無防軍、匪於(十六日)晚劫商店後、遂擁入縣署、洗劫一空、縣長(十七日)電政委會及省府、請咨魯總指揮滌平、派兵駐城 葉開鑫部在崇通清鄉第三師、請收編政委會電白程、請示處理

## 寧方整理川政
### 李電川召集代表

上海特訊、李烈鈞電川、遵照府議、集合川各方代表、於下月初會商整理川政

## 蔣介石歸寧後
### 津浦軍事有調動

上海特訊 蔣(介石)皓(十九)日深夜回寧、譚(延闓)赴杭、宋子文、宋美齡、均赴寧

上海又訊、蔣介石、十九晚十時到寧、非正式宣布、魯南軍務、已由賀耀祖擔任、陳調元準備督率第二縱隊、第十九、第二十六第三十七各軍、向碭山東進、加入魯東作戰、前線之總指揮陳棹之先鋒隊 業由蚌埠出發、又陳調元已開始調動駐湖方面之軍隊、於津浦線、十六日、第一師乘船移至浦口、第三師、亦將向該方面出動

## 鄭俊彥返濟

津訊、近日因徐州黨軍、異常活動、津浦路戰局、陡形緊張、孫軍司令鄭俊彥、日前來津、本爲籌措給養事項、刻已辦理完竣、前線戰事既緊、在津勢難就擱、且孫傳芳前又由京電鄭、促令南下指揮一切、鄭氏即於(二十日)下午、率同隨員衛隊人等、押運大宗給養、專車返濟、即將赴津浦路前方督戰云

## 黑龍江呼海鐵路工程局招標承包綏海段木製便橋工程廣告

本路現擬招標承包綏化海倫間木製便橋工程計分兩次投標其領標開標日期分列於下

第一標便橋工程自綏化站至一百七十公里
領標日期 二月十日至二月二十四日
開標日期 二月二十五日
開工日期 三月一日

第二標便橋工程自一百七十公里至海倫站
領標日期 三月十日至三月十九日
開標日期 三月二十日
開工日期 四月一日

如願承包上項便橋工程者可於上列規定期內隨帶押標費大洋十元到本局工程科領取藍圖說明書投標章程標單詳細估價照章投標到期當衆開標無論得標與否藍圖費概不發還特此廣告

## 黑龍江呼海鐵路工程局招標 承包綏海段路基土方工程廣告

本路現擬招標承包綏化海倫間路基土方工程計分兩次投標其領標開標日期分列於下

第一標路基土方自綏化站至一百七十公里
領標日期 二月十日至二月二十九日
開標日期 三月一日
開工日期 四月十五日

第二標路基土方自一百七十公里至海倫站
領標日期 三月十一日至三月十九日
開標日期 三月二十日
開工日期 五月一日

如願承包上項土方工程者可於上列規定期內隨帶藍圖費大洋拾元到本局工程科領取藍圖投黃標章程土工說明書標單並須親往實地調查照章投標到期當衆開標無論取錄與否藍圖費概不發還特此廣告

## 吉海鐵路工程局塡挖路基土方工程招標廣告

本局第五第六第七第八第九各段塡挖路基土方工程共長一百公里約合華里一百七十餘里茲擬分別定期招標凡中國商民具有資本曾在他路包工具有經驗欲承包此項工程者可即來吉垣本局領取標單圖表水平單及包工章程等件前往擬包工段沽看工程分別投標但領取每一段圖表標單等應交工本費吉大洋五元無論得標與否概不發還茲將規定各段領取標單及開標日期分別於左

計開

第九第八第七段均定於陽曆二月二十日起領取標單第九段於三月十二日正午在本局當衆開標第八段於三月十四日正午在本局當衆開標第七段於三月十六日正午在本局當衆開標

第六第五段均定於陽曆二月二十七日起領取標單第六段於三月二十六日正午在本局當衆開標第五段於三月二十八日正午在本局當衆開標

## 東省特區第七中學校啓事

本校係新成立設於長春二道溝定於二月二十五日(舊曆二月初五日)招考初中新生不分省縣界一律收容外國語課程因特區需用俄文人才除英文班外並設俄文班學宿雜費保證金均免收限高小畢業或同等學力者爲合格備章函索即寄

## 中法儲蓄會 東三省總分會

▲中國唯一之有獎儲蓄▲開獎▲本月開獎第一百十四次
▲特獎現洋八千元▲頭獎四個▲各得現洋二千五百元

本會專辦有獎儲蓄由北京分設奉垣經理東三省業務、凡入會者、按月交款三元六元九元十二元或十五元、均有得獎希望、最小獎金得回當月所交儲款、每十號有一號得獎、大獎金八千元、仍還原本外加紅利、能將零星錢積成大宗現款、計利益者、不可不入會儲蓄、爲父母者爲子女將來計、不可不入會儲蓄、欲求早日身家豐裕者、不可不早入會儲蓄、每月有可靠之進款者、即不可不入會儲蓄、已在他處儲蓄饒有興趣者、無妨再入本會儲蓄

本會收付均以現大洋爲本位、如交奉票或金票可照市價換算、入會者請將姓名住址及儲款由郵寄下、當即給予收據填發儲券、每月十號開獎後當有得獎者號單、得獎者立即發給、毫無折扣、開辦十年信用昭著、欲閱詳細章程者請來函索取可也

地址 奉天大西門外電車道西一百一十八號 電話一六六五號

## 大連山東同鄉會通啓

敬啓者直魯難民自去春至今由大連經過者不下七十餘萬人茲下仍屬源源而來其困苦顛連之狀屢載報端勿庸多贅茲以臨時難民救濟會於客歲九月底實行截止敝會仍向滿鐵會社三次請願復蒙該社慨允准將減免車票更展期六個月以今年三月底爲限惟此救濟之費由敝會擔任敝會除儘收入萬元暫資接濟外仍乞四方仁人義士慨解義囊破格捐助俾此遍野哀鴻胥免窮途之苦早達謀生之望實惟功德無量敝會同人無任公懇之至

收欵處 本會救濟部 泰東日報社
後援者 關東報 滿洲報

## 英俄恢復國交說

二十二日英國政府接得情報謂最近俄國側發議主張英俄復活並豫定由蘇俄外交次長於三月開催之國際聯盟理事會時與英國外相張伯倫氏會晤提議恢復英俄國交云(廿四日倫敦專電)

## 日首相及閣僚協議政局對策

日本田中首相於二十四日午前與鈴木水野兩相協議政局之對策後午後四時招致望月中橋小川三相及鳩山翰長森次官山岡警保局長等密議民政黨勢力與在朝黨勢力居於意外相等地 一但召集臨時議會不利於政府之點頗多目下所應立一緊急萬全之對策即係防上民政黨誘引無產革新兩黨再行提出不信任現政府案茲將其議決條防策錄左

一、緊急勸誘中立議員六名加入政友會

一、純正中立議員九名極力勸其入黨或得其承諾期間宜在一週間一內以便會晤而公表(廿四日東京專電)

## 日本豫備實行海洋橫斷飛行

日本各務個原飛行第二聯隊豫定三月末實行由各務個原出發飛行至平壤止之長距離海洋橫斷飛行云(廿四日各務個原電)

## 政府黨失敗原因係警保局失策

日政府當局以爲此次國會選舉政府黨遭非常失敗之原因由於山岡警保局長對於秘密主義及無產黨方策上最爲失策蓋因最後日於義會中心主義反對聲或怪文書事件惹起種種不利故自選舉終了後政府內部及政友會內部主張更迭山岡警保局長以下警保局之幹部全部之聲浪益高云(廿四日東京專電)

## 後藤氏將有出馬政界說

後藤新平子爵在日本之政治界對於政民兩派感情均甚融洽素日主張之政治倫理化爲全國之唱導並無何等政治上野心前次訪問蘇俄及其對俄政策亦深得田中首相當之諒解擬乘今次總選舉終了之機加入政友會而出馬政界之說頗甚云(廿四日東京專電)

## 俄在國際聯盟提出軍備全廢案

蘇俄於二十日在國際聯盟會提出之軍備全廢案其內容與去年十二月在軍縮會議之提案大同小異稍有不同者即新列入之軍備全廢後分全世界之海洋爲十六區凡關於開發海洋之資源保護海底電線防止海賊販賣奴隸等事之特定國家警戒准設置五十米突備砲二門並三千噸級之船該船之乘組員規定爲二十名且可置備短槍之武裝云(廿四日日內瓦專電)

## 印度反英頻起 英派法制調查員

自英政府派遣首班印度法制調查委員以來印度各地激烈反英運動頻起不已現已決定印度參議院與法制委員會協同云(廿四日倫敦專電)

## 烏克萊那之農民羣起暴動 被擊斃數百名

據該地接獲情報謂烏克萊那地方之農民群起暴動其起因由於政府徵稅方法過酷所致凡農民繳納稅金稍遲者即沒收其穀物是以農民憤不顧生趨於暴動化政府復派軍隊將村落完全包圍農民被官軍擊斃數百名稅吏被農民殺傷者亦有百餘名云(廿四日布加勒斯專電)

## 赤色恐怖滿羊城
### 陸上軍警劃區戒嚴 海面各艦分段布防

廣州通信、夏歷去年年底、公安局偵緝課即偵得共產黨有秘密圖謀暴動消息、其陰謀暴動時期係在夏歷去歲除夕、事若不成、則在夏歷新年正月初二日、收攬一般失業工人、然後再謀大舉、當局據報、即於臘尾年頭、宣布加緊戒嚴、果於除夕之夜、派出大隊軍警、前往東郊外寺貝底村將該處共黨機關破獲、當未圍捕前、全城軍警、大加戒備、即各處電力亦停止供給以便軍警、易於執行公務抵寺貝底村、時大隊軍警、即將該共黨機關包圍、共黨知事洩 紛紛開槍抗拒 因此變方接戰移時、城中亦隱聞槍聲結果軍警卒將該處共黨捕獲十餘名、擊斃甚多此一事也、直至二十七日、當局又據警察第八區署段內市民投報、該區內毓桂坊某醫社樓下、有共黨暗設機關、即由第八區署警員、督同武警數十人、按址拘去嫌疑共黨三人、並搜出秘密文件一大束 及第八區地圖一幀、該三人均不認有參加共黨情事、惟警署以搜出秘文件已將該三人解往公安局核辦、聞站警察翌日、又在該樓下、捕去嫌疑共黨一名、又廣州衛戍司令部課捕隊、日昨又派隊在廣九車站、當場拿獲共黨彭某一名、據供稱、於前次共黨大暴動時彼曾爲共黨赤軍隊長、及受共黨指揮往攻警察第五第十區署、觀音山一戰、彼亦躬與其役云云、此外連日破獲小組共黨機關不下十餘處、拿獲嫌疑共黨、計數百人、故市內入夜即行戒嚴、日間、軍警梭巡異常嚴密、市區內 由衛戍部調步兵兩團、協同保安隊、執行戒嚴職務、所有西村、觀音山、北較場、東郊外、均駐有重兵、衛省城 河南方面、則由第五軍代軍長鄧彥華、調該軍砲兵集中河南、會同特務警及新兵劃區防守、業於二十八日、施行警戒、其佈防情形如下、(一)以新兵訓練處主任伍應祺、充總預備隊臨時指揮官、以新兵訓練處各區隊新兵編爲總預備隊、如遇各處有警、即隨時派隊援應(一以砲兵第一團長甘國興、率所部移駐箕村、暫歸總預備隊指揮官調遣、)(一)以砲兵第三團長王國華率所部移駐瑤頭鄉、警戒南面一帶、一以砲兵第二營長袁漢廷率部進駐海幢寺、拱衛軍隊、一以特務隊及兵工隊駐鳳凰崗、警備附近一帶、(一)以砲兵團本部及砲兵一連、駐蝢口、一以機關槍連及特務連、駐同福大街、負任巡查沛面、(一)一以特務連駐伍家祠、(一)以工兵連及補充團一連、移駐草芳、此外、士敏土廠、南洲局、洲書院、金花廟等處、仍責成原有防軍佈防、昨復電調第五軍第四十六團抽調一部回駐河南、一面又與河南各鄉團聯絡、俾有警時、得以互相援應至水道方面、海軍當局、亦於二十七日、撥出二十五艦、交江大艦長李某指揮、尅日開赴各江、節節駐防、檢查往船隻、各艦防段計劃如下、由江門沙仔尾至塔東尾、派飛鵬艦游弋 由塔東尾至七堡、派綏安艦駐防、由大纜尾至斬塘、派北江艦駐防、由斜西淡水河至烏涌派安北艦駐防、由獅子洋蓮花山至八塘尾一帶、派寶璧游弋、並擔任以無線電傳達附近各段艦消息、又派江平艷、由黃麻涌至勳樓口、江鞏艦由黃麻涌至沙板尾、並任無線電傳達附近各段艦消息、海天艦、協同江鞏艦梭巡、聽江鞏艦隨時指揮調遣、海鷹艦、由勳樓至鄧涪沙廣安艦由鄧涪、沙至甘竹、江大艦、由板沙尾至容鶯哥嘴、及由容奇至東海口一帶、海鷗艦協同江大艦梭巡、並聽候江大艦隨時指揮調遣、安新艦、由四方文塔至濘涪口、西興艦由深涌口至四方文塔、金馬艦、由百花頭至橫門、龍讓艦 由百花頭 至鶯哥嘴、雷震艦、由八塘尾至火燒頭、東江艦由深涌至大石泥塘三山一帶、江漢艦、並任以無線電傳達附近各段艦消息海康艦、由三峽河至北街古鎮口一帶、海沙艦、協同江平艦梭巡、並聽候江漢艦隨時指揮調遣、平南艦、由古勞至富灣、海鷗艦、由富灣至青岐、海形艦、由古鐘口至磨刀一帶、鵬摹艦、由中流砥柱至琵洲閘一帶、海防艦由黃沙至增步一帶以上爲兵器分段佈防河道情形、來往船隻及行旅、均須嚴密檢查後、方准放行

## 新大明號輪船被日輪撞沈之慘狀
### 肇禍地點在鎮江溺斃華人四百

上海又訊、中國輪船新大明號、與日本船厚田丸、於星期六夜內、在鎮江附近相撞、當有三百華人溺斃、該日船重一千三百噸、該船船長云、該船係向下游駛行、在鎮江迤東三十英里、當見有汽船二隻、離太平洲河口、向上游開行、第二隻、即新大明號、重七百噸、彼云該船係駛在日船前橫渡過、日船乃反轉其機關、雖然、新大明已撞於日船一旁、因而撞破日船 而新大明之船頭、已沉入水面之下矣、新大明號漂浮一小時、而五百五十中國旅客、遂大起恐慌、或有躍入水內者、然大多數已隨該船沉沒矣日船厚田丸、及若干之拖船、所救出者、約有百人、其中多因寒冷而死、計死亡者、約在三百以上、四百以下之衆云、上海又訊十八日自南京解纜下江之大連汽船、僱船厚田丸(百三百噸)午後九時三十分左右、甫達鎮江下流 約三十公里之地點、適上海大通公司之新大明號、自南岸之太平巷、橫流而過、將開赴楊州而與厚田丸之船腹衝突、將厚田丸橫斷、觸開長十尺寬三尺之破口、新大明號、一時後遂沉沒、厚田丸冒黑暗與危險、救助二十九名、(內四名、救助後旋、死亡)華輪一隻、及民船聞訊、馳赴慘事地點、百乃救助、新大明號乘客、近五百名、其中三百餘名、遂遭、又汝厚田丸二十日夜已開抵上海

## 魯當局設禁煙局徵收煙燈課稅
### 由藥店販賣鴉片

芝罘近訊、魯省當局、爲救濟財政之一助計、自昨夏以來、籌畫鴉片官營、其後大體準備、業已就緒、(芝罘)已於去歲十二月十八日、實施官營、其組織則於濟南設禁煙總局、於濟南青島芝罘龍口四特別區及全省百零七縣、各設禁煙局、任命劉玉通爲芝罘分局長 於局長之下、設專務主任局部分爲庶務文書會計及稽查、各科均設局員數名、同時對於所謂製藥店之特許鴉片販賣處五所各派監督數名、有總官吏員六十名、而按照現行警察管轄區、分芝罘署爲五區、各區設製藥店一所、由此等製藥店賣給鴉片與各該區內之各公設禁煙局或旅館妓館或個人、對於公設禁煙局則有煙燈二百盞者、課特許稅一百五十元、並就煙燈一盞課二元五角、有煙燈百五十盞以上者、課特許稅一百元、並就煙燈一盞課三元 、有煙燈六十盞以上者、課特許稅六十元 並就煙燈一盞、課三元五角、有煙燈二十盞以上者、課特許稅四十元、並就煙燈一盞、課四元、有煙燈二十盞下者、課特許稅二十元、就煙燈一盞課五元 每月徵收、旅館酒飯館及娼家、則每月除課特許稅十元以外、就煙燈一盞、課四元此外由製藥店販賣時、每鴉片一兩、須貼印花大洋二角、其他個人之憑照、則稱戒煙證、視吸煙者之生活狀態、分爲四種而徵收之、每月一回、換書憑照、規定不問男女、滿三十歲者、只許得吸六個月、滿四十歲者一年、滿五十歲以上者二年、有特別情形者四年、四年以上、則不許吸煙云

## 譚延凱主設運政委員會

漢口特訊、湘鄂政委會、訓令漢口總商會、彙呈各紗廠去年所訂勞資條件、爲改訂勞資例之參考 漢口又訊 譚延闓因協助會封閉俄商有托日商運茶消息、特由白崇禧及程潛張知本、主設中華運政委員會、決改訂勞資條例、已訓令總商會彙呈意見、及紗廠前訂勞資條件、以供參考

## 蔣馮均反對關議
### 宋子文對易無具體答覆 易丸士定晤美使後回京

上海特訊、馮蔣、均反對關議、易紈士將晤美公使後、返京歸任

上海又訊、易紈士既因俟宋子文赴寧結果、而展期北上、但十六日赴寧商議 稅問題之宋、業於十九日晨歸滬、似未得何等具體成案、是日宋對易、並未表示寧方之意響、易遂訂二十三日乘魯意德輪船、可布林兹號赴津

上海又訊、宋子文廿日談云、余與易紈士、交換意見、已及二次二十二日將更與易會晤、通告政府之方針、二十四日正午、擬正式聲明國民政府對於改革海關制度及其他之意見

又馮玉祥關於關稅會議、致寧府一電如次「關稅會議、易紈士既以一、二五附稅爲餌、而英國及某方、復極力斡旋、此不外使某方於經濟上、得莫大之援助、而增長其勢力、以阻北伐耳」表示不贊成之意、又晉代表趙丕廉亦爲同樣之表示、又南京中央委員對關稅問題之態度、尚無所決定、宋子文(二十)日對易紈士、亦無答復、而再度赴寧、一般觀察大約依十九日返寧之蔣介石之意見、而作最後之決定、又寧政府財政部長宋子文、於十九日由寧來滬、通告總稅務司易紈士、體定於二十二日與易正式會見、二十四日對該氏提議、予以答復但易因接北京政府電報擬不俟宋之答復、即於廿三日由滬出發北上、又易在(廿)日、會訪駐滬日總領事矢田、密談達一小時、其內容因嚴守秘密 無由探悉、關於易氏與寧政府之交涉、雖有作種種相異之觀測者、而其南下之目的、似尚未克圓滿達到

## 豕封救濟不敷
### 內務部再請撥欵

京訊、涿州開城以後、城內所受軍事損失至鉅、內務部前曾派員赴涿、實地調查、籌謀救濟茲聞該部已將調查情形、具呈府院請求撥欵、呈文內容、謂據調查燬民房等、統計損失、約在二十萬以上、賑務處及紅萬字會各善團、僅籌有的欵四萬餘元、不敷甚巨、故該部特呈請當局、擇速撥欵、以資救濟云云

## 抵北京後之世界旅行團
### 分三組遊覽名勝

京訊、二十日晚到京之世界遊歷團、共計爲三百三十二人、當晚分住北京飯店六國飯店、二十一晨分甲乙丙三組遊覽各處、計(甲)組上午遊頤和園、午飯後乘汽車遊歷天壇•鐘鼓樓•喇嘛廟•孔廟•及國子監、(乙)組乘人力車遊歷城故宮博物院、古物陳列所及中央公園、下午任意入市、購買各種華產物品、(丙)組上午乘京綏局特備之專車、遊青龍橋及長城、下午回京云

愛情小說

# 孤鸞夢影

（十八）（惜夢著）

少松的父親死後，彼此才斷了來往。揭（以下用邑代）青漸漸的棄沙場、頗有戰功因此才升爲師長文習武、幾經

揭青生有一男一女，男名中寰、現正壯年、因爲揭青的力量、也在B省軍界充差、女兒便是麗如現年十九、正在B省裡師範讀書邑青從差多年、家裡也頗有些積蓄，所以他們家庭生活的狀況都是好

揭青和B省軍法當司，交誼頗深，一天邑青和軍法當局閒談、得悉少松的事情、才設法從獄裡救出、領到自己的家來、少松遭了這樣意外的打擊、精神上大受損失、來到林家已竟兩天、尙未清醒

揭青也曾給他請了大夫診視、據大夫說、只是要靜養幾天當可痊癒、這一天正是第三天早晨、揭青領着夫人和女兒來書房看視、少松這樣一哭、使他們的心裡委實是難過、再三的安慰少松才止住了眼淚 住了一會、清醒過來、揭青因把他接到家來的經過、和他們舊日的關係 都告述了少松、並加了好多的寬解少松彷彿是大夢初醒、才知道自己仍然是活在人世

揭青對於少松的扶養、非常關心、一切飲食的侍候、都是教他的夫人或者是他的女兒麗如親自照料、深恐怕僕役粗心、有什麼失錯、少松得到了這樣優厚的待遇、他已受創痛和損失的精神、不知不覺都在向他的身上恢復、他的瘋狂症也漸漸的輕了。

轉眼要到中秋了、揭青因時局的問題、已竟領兵離開了B省、臨去的時候、再三再四的囑咐他的夫人和女兒麗如、對於少松的待遇和照料、務要經心 邑青夫人本來是天性慈善 麗如活潑天眞、尤其是大方不拘、所以邑青去後、少松的待遇、仍然是優厚或者比邑青在家、更加周至呢

有一個早晨、麗如給少松送茶走進了書房、正當他視線射到少松牀上的時候 他微々的把身子一動、閉着眼兒、從呻吟的聲音裡，低々的喊了兩聲、妹妹......妹妹......」反把麗如吓了一跳、她本想把少松喚醒、聽々他喊兩聲妹妹、反覺得不好意思、在

麗如原是一個天眞的少女、除了自己哥哥以外，還不會聽到從異性的口裏喚他妹妹、因此少松所喚這「妹妹」二字、竟使她純潔而柔嫩的心靈、微微的起了一種不能名狀 的作用、她知道這一定不是喚他、但是、他自己却不能像沒有聽到時的一樣的自然、於是他悄悄的把茶水放到了少松床頭旁邊一個茶機上、輕々的走出了書房

少松在林家已住過了好多的日子對於邑青的夫人 和自己的媽媽一樣親愛、尤其是麗如 雖然因爲那一天早晨聽到了「妹妹」兩字、使他心靈、微微起了一陣不能名狀的作用、但不久便恢復了他的自然、對於少松仍然是天眞的和、對着自己的哥哥一樣、這時少松的精神、已竟恢復來一多半了

過了幾天、便是中秋佳節、麗如和她的媽媽同着兩個僕役、忙着預備一切過節的事情、到了晚間、在院裡擺上了供月的果品、燃着粗粗的一只高香、一輪團圞的明月、悄悄的升到了蔚藍的天空、麗如同她的媽媽、搬出來兩把籐椅、坐在這如浸銀海的月光之下、隨便談着她們的家常、麗如的媽媽偶然想起了少松、在這樣美的風光、在這樣好的佳節一個人悶坐在書房、是何等的無聊、於是叫麗如到書房去請少松出來、一同在月下談談、麗如將走到書房的窗下、隔着玻璃已看見少松伏 靠着牀頭的桌上暗泣她忙々又轉回脚步、告述她的媽媽、說少松哭了、麗如的媽媽聽着少松自已在書房裡難過 心裏委實是爲他可憐、遂同着麗如又走到書房、看見少松正在拿着手巾拭他的眼淚、因對着少松深深的 解一番、深々的安慰一番

麗如本是一個天眞爛漫的少女生活在快樂的家庭、從不知眼淚是什麼東西、這一次因爲少松、反使他對於人生發生了懷疑、以後於無意中、更時常遇少松在愉着流淚、因此漸漸竟引起他同情的意了、對於少松不知不覺却加以注意了。

## 日本郵船定期行輪

●開往歐州
▲但馬丸 三月二日 漢堡行
▲甲昂丸 三月三日 李浦行
●米國行
▲甲谷陀丸 三月三日 紐育行
●門司神戶行
▲靜岡丸 二月二十六日

## 近海郵船大連定期行輪

●長崎神戶．大阪 横濱行
▲相模丸 三月二十四日
●開往横濱
▲相模丸 二月二十五日
▲勝浦丸 三月三日
▲淡路丸 三月十日
●開往天津牛莊
▲淡路丸 三月四日
▲勝浦丸 二月二十六日
▲玄武丸 三月十日

## 朝鮮郵船大連定期行輪

●開往威海衛青島仁川
▲會寧丸 二月二十九日
●朝鮮木浦仁川長崎鹿兒島
▲羅南丸 三月十一日
●仁川長崎鹿兒島行
▲羅南丸 三月二十一日

朝鮮郵船株式會社代理店
近海郵船株式會社代理店
日本郵船株式會社大連出張所

## 大阪商船定期行輪

●門司神戶大阪（前十時）
▲阿米利加丸 三月五日
▲貝加爾丸 二月二十七日
▲香港丸 入渠中
▲爾濱丸 三月二日
●上海福州基隆高雄行後三時
▲盛京丸 三月二十六日
▲長沙丸 三月二日
▲福建丸 三月十二日
●朝鮮經由長崎鹿兒島行
▲大智丸 三月二日
●高雄基隆行
●歐洲行
▲阿馬中丸 二月二十八日
●紐育行
▲哈巴那丸
●北米行
▲亞夫利加丸 三月二十七日

大阪商船株式會社大連支店 電話四一三七番

## 政記公司定期行輪

▲增利號 二月二十六日上海
▲新利號 二月廿六日芝罘泉
▲純利號 二月二十六日青島
▲廣利號 二月二十六日青島
▲永利號 二月二十五日芝罘
▲公利號 二月二十八日龍口
▲有利號 二月二十七日龍口
▲連陞號 二月二十八日青島
▲海昌號 二月二十六日龍口
▲連勝丸 二月二十六日龍口
▲得利號
▲宏利號 二月二十五日龍口
▲海順號 二月二十七日青島

政記輪船股份有限公司

## 威連輪船公司出帆廣告

●開往青島上海寧波航路船
▲天津丸 二月廿六日前十一時
▲大連丸 二月廿九日前十一時
▲榊丸 三月三日前十一時
●開往天津
▲天潮丸 二月二十七日前八時
▲濟通丸 三月一日前九時
▲天潮丸 三月四日後二時
●青島行
▲長平丸 二月廿五日前十一時
▲博進丸 二月二十七日
●開往香港
▲濟平丸 三月一日龍口經由
▲興順丸 三月三日
▲古城丸 三月四日芝罘經由
▲備天津九 三月十五日
●開往龍口
▲龍平丸 二月二十七日後六時
●阪神行
▲長順丸 二月二
●基陸高雄行
▲華成號 二月
●營口行
▲長順丸 三月

大連汽船株式會社

## 大連汽船定期行輪

（開往青島）
▲敦賀丸 入渠中
由大連市敷島町六番地
旅客取扱店 丸二帳房
電話五八八八

## 日清汽船定期行輪

●青島上海行
▲華山丸 三月一日
▲唐山丸 三月八日

天津汽船代理店
大阪商船株式會社大連支店

## 渤海商船出帆廣告

▲平順丸 二月 青島
▲玄海丸 二月二十五日青島

渤海商船公司 電話六二一九〇

外科一般
皮膚病花柳病

# 唐澤醫院

大連市山縣通七十二番地
宅診往診入院

# 果苗大宗出賣廣告

鄙號代賣富民果苗公司之各果苗十有四年於茲信用卓著久爲顧若稱揚不已本年除在本園加工選擇十種培養多數外又在東洋定購客十仰各熱心實業諸君請直接來定或信購無不歡迎切勿仍懷觀望自失時機須知早植一年早得一年之利也

熊岳城中華街七番地 德裕厚謹白

## 中國玩具展覽會

內容 各種天津玩具
場所 大連三越吳服店
日期 自陽曆二月二十日起
入場 無費

冬季向綢緞雜貨最有信用家就是三越請大家快往去買貨眞價廉各種貨物一概俱全

三越商品票發售

大連市 大山通
# 三越吳服店
電話四一八一番

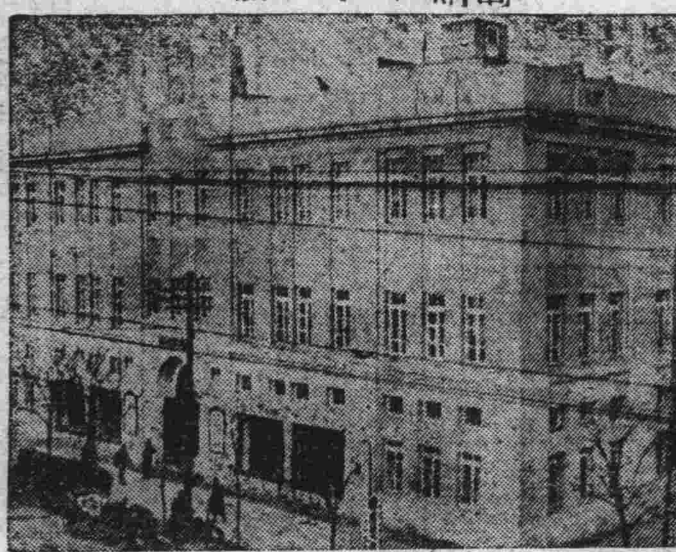

大連
# 同聚福紬緞莊
廣告

本號新到蘇杭紬緞綢絹歐美呢絨毛葛花樣奇異價格低廉惠我光臨無任歡迎

西崗街一三一番地電話七六五五

# 購勒吐精老牌代乳粉

## 請注意左列四事

（一）勒吐精代乳粉依表冲和合度實與康健之母乳無異尚有何物能比其更佳

（二）當君購奶粉或乾牛奶壹罐權其重量審核所費之錢是否值得茲將勒吐精代乳粉大中小各罐之重量列左

大罐 每罐淨重天平貳觔肆兩
中罐 每罐淨重天平拾貳兩
小罐 每罐淨重天平陸兩

（三）製造勒吐精代乳粉之公司係專門製造小兒食品已有六十年經驗可知其出品之精良

（四）君欲以佳食物供給子女者則請用勒吐精代乳粉此粉爲全球千萬醫士所介紹

（種類）大罐三磅 中罐一磅 小罐半磅

滿洲總代售處
大連市山縣通六七番地
乾卯有限公司大連支店 電話三〇一七 五六〇九番

發售處 上海天津 英瑞煉乳公司

# 電燈照明用器具及附屬品

## 照明器具

敝社發賣之照明器具爲光學專門技師在敝社直屬研究所將世界各國之照明器具比較研究後採取其配光能率及外觀等等之優秀者加以充分之研究改良於世界有數之製造電氣器具之敝社工廠以獨特卓越之技術與精選之材料所製出者較諸從來市內所賣同種類之品則敝社之製品有如下諸特長燈光近乎學理的非常良好並精選特別之玻璃材料既薄且輕又復堅固即金具亦用高雅之上品以價格比品物極其低廉

## 附屬品

敝社發賣之附屬品爲已博得世界的定評之良品構造既極精巧且更堅牢耐用殆無發生故障之虞其外觀綺美尽裝飾之能事絕對不能傷及壁垩及其他物質至於價格爲供給世界各國出產頗多是以必格外低廉

# 東京電氣股份有限公司

公司設 大連 哈爾濱

奉天

## 商務會改選秩序
### 各組合招開預備會
### 決定參議候選者廿四名

奉天南滿站中華商務會改選會長參議一節已誌本報頃聞日昨（二十三）附屬地內各華商因此次改選會長參議關係甚大如選不得人於會務前途諸多窒礙故由各行組合假霞町一番地公記飯店內召開一選舉預備會採取公開主義凡願加入者一律歡迎聞到場者有客棧絲房各代表百午後二時開會首由飲食組合將有資格之名單提出經衆討論僉謂參議人選尙屬無關重要惟正會長一職對外有代表全體華商之責對內負監督指揮整理會務之任若選不得人於前途有重大關係但此次係複選方法與普選不同目下只能預備候選參議之人才不能議談會長副會長之人選但既預備候選參議則此預備候選參議人物之中即有會長副會長在內務望各組合代表注意及此各提適當人物預備選舉參議之用惟須多提數名以便各組合代表歸組合後與組合中各員研商去取當經各組合提出人名如後革子衡 隋玉章 隋昆山 高奎五 李滋軒 馬欽麟 陳廣福 楊執中（以上飲食組合）王維周 王不成 吳錫三 陶占山 李益三（以上錢業組合）馬錫九 王恩普 張光忱 祁章榮 王東才（以上旅館組合）劉瑞璋 趙君堂（以上房產組合）石革銓 王輔恒（以上雜貨商代表）韓耀增（魚市場代表）李玉樞（當商代表）以上共計二十四名各組合可以在此數中隨意擇取二十名於投票時書入選票以示公允時已五時餘遂散會

按會長人選以具備資望能力二者為要素所謂資望者即資格與人望是也資格之中則以符合中華商務會所定之選舉規則為及格（即資產年齡旅居附屬地之日期現交會費之等級身爲一號或數號之經理或資本家而未受刑事處分者）具備此種條件自無異議而人望一節則以名譽素孚衆望為最要蓋無人望則雖有資格人亦不能選之因選舉權操諸選舉人而有資格之被選人無強人選舉之可能性也但此外就其資望而言至能力一節尤屬重要如具一定之見識進行之步驟排難解紛不辭勞怨指揮籌劃不虞竭蹶此有整理會務之對內能力也聯絡中日官民親善日增進步融和官民之意見發揚商會之精神周旋樽俎勝任愉快此有代表會務之對外能力也既具相當之資望又有確實之能力夫然後當選之後可以進退周旋不失大體人心可附商業可興會務前途斯人是賴否則毫無政見徒重感情節銜空藏換湯不換藥仍恐辜此改選之盛會也當事諸公以為何如（夢）

中華商務會改選一節已見另條茲聞該會已將改選時會場秩序預備妥協一面呈請各官廳派員到場視視彈壓一面通函當地各報社派員到場勸助會場佈置在康里中華公園內入門之左設報名驗章處再次爲發選舉票處再其次爲招待處對台之前排列四箱分爲四區投票箱場內有監查八人台上左方爲外賓席長官監視席右方爲新聞記者席來賓席其秩序單則（一）振鈴開會（二）舊會長參議演說（三）投參議票（四）開票 午後二時正（五）

### 教廳補助論文刊費

奉天教育廳廳長祁公亮前據留美學生柳恩明呈稱在美所學關於教育問題者有論文擬即印刷公布祇以印刷費不足請求補助等語祁公以事關教育足資考本已核准補助印刷論文費美金二百元並令其於論文印刷完全時寄奉一冊歸教育廳存案備查云（夢）

### 葆總監返奉購軍糧

東北陸軍兵站處總監葆康氏為充足軍糧起見遂於昨二十三日乘京奉晚車由京回奉自東三省官銀號取款廿萬元擬攜往北滿長春哈爾濱滿洲里等產糧之區收購大宗軍糧以備軍用並聞該總監三二日內即往北滿一帶收購軍糧云（偉）

### 四馬路分駐所成立

省會第五警察署長王雲清以四馬路地方距管內警察分駐所甚遠偶有事件發生不易聯合特呈請省會警察廳核准在四馬路添設警察分駐所一處以資聯絡而增臂助聞已於日昨派定長警八名先行前往勤務以後倘需增派長警之處隨時察核情形再行辦理云（夢）

### 張大元帥電委
### 高等軍事顧問

北京張大元帥昨電致上將軍公署內開略謂查有蒙電政監督張宣氏係由日本東京陸軍大學畢業特委任該監督為奉天上將軍公署高等軍事顧問月薪現大洋五百元（偉）

### 三四軍派員
### 由奉運去軍草

第三四方面軍團長張學良氏因該軍軍草非常缺少是以於日前特派該部上校副官楊振亭由京來奉在糧秣廠領出軍草五十萬斤於昨二十三日裝京奉車一列押運西上入關以備應用云（偉）

### 交署宴請外賓

奉天交涉署長高清和氏因春風澹蕩日暖雪融照例於此夏歷仲春之首須宴請各國領事及重要外賓故於日昨（二十二）柬請駐奉各國領事在交涉署宴會席間高署長會有演說大意以聯絡邦交官民親善爲主旨而英日領事亦即席答謝詞頗中外感情民國以來愈增親密云（夢）

### 省城紙工罷工
### 總商會正在調停

省垣自奉票慘落以來各界請求增薪者層見迭出日昨二十一日城內紙業工場十二家職工共約三百五六十名聯合一體罷工逕向場主要求增加工資現總商會正居間調停中據職工方面勢非請求達到元滿地步不能復工聞要求再增工資十二成以資補助今番並非無理請求乃萬不獲已受錢行所致月間工資尙供不自計希早解決答復並無別項條件總商會以所請雖屬實在而要增加之數較大倘奉票恢復仍得一再變更刻正商酌相當之方策積極調停如何解決此問題容訪再誌（生）

### 輝南縣民來省避匪

近來東邊一帶大刀會匪又在輝南縣附近蜂起猖獗擾害村民不得安居稍有充裕之民戶恐被加害連日以來向省垣紛紛避難之民人已有數十現仍相繼源源來省不絕於途刻當春融之際人民正籌備種植之時忽被擾害影響秋收自不待言（生）

### 禁止代人私藏軍火

奉天全省警務處長陳奉璋氏因時局不靖恐有匪類在各縣匿跡而各鄉農民智識簡單每有代人私存槍械子彈情事該處長遂於昨二十三日飭令全省五十八縣各縣知事及警甲所長事對於所管界內之鄉間農民嚴止代人私藏軍火並隨時調查籍以防範而遏亂萌云（偉）

### 要人聯袂晉京
### 張師長亦將前往

吉林督辦公署副官長宋長延黑龍江省軍務督辦公署諮議賀桂芳吉長鐵路局長魏英武邊業銀行長姜得春張輔帥第三夫人等均於昨二十三日乘京奉早車西上去北京又東北陸軍第十三師師長張九卿氏現爲討論該師各放園尉防地點起見特擬於本月廿八日晉京面謁張大元帥對陳一切以便回防地實行調遣云（偉）

## 勞農委員會派員
## 來奉宣傳赤化訊
### 軍民兩署通令嚴防
### 京奉路檢查上下車客

奉天省署頃據探員報告有海參威勞農極東委員會現已遣派該會所設之宣傳學校畢業學生盧某等十二名來華赴滿洲一帶宣傳赤化而盧某係遼陽人現有秘密來奉之說請爲注意等語當由省署通令各縣一帶嚴密查拿以免赤化傳播有害治安云（夢）

又訊蘇俄政府極東委員會附設赤化宣傳學校昨派遣由該校畢業生盧楊兩名（係遼陽人）帶領赤化宣傳員十二名由哈來奉在各處宣傳赤化是以北京大元帥府已於昨廿三日午來秘電令上將軍公署飭令省城軍警各機關嚴加查拿以保地方之治安云（偉）

又京奉鐵路局局長常蔭槐氏以時局不靖恐有晉省之奸徒乘機入境擾害民安該氏有見於此急應嚴查提防特於月之二十三日通令該路之路警每至旅客上下車時嚴加檢查如見其可疑之人即行盤詰言語支吾者即送懲不貸云（偉）

### 奉取改正
### 保證金問題
### 組合員全體反對

奉天附屬地日本取引信託株式會社專務原田孝七氏於前本月十五日違將買賣手數料以及保證金改爲金票事前並未取得錢鈔取引組合之同意片面通告實施致惹起組合員全體反對日昨二十一日午前九時市場休業排斥原田專務運動聯絡取引組合員假奉天溫泉俱樂部召開臨時總會全體組合員到會者四十五名一名缺席反對原因專務之不信滿場一致排斥結果由各組合員推選出七名中國方面二名遂向旅大出發向關東廳與滿鐵雙方請求不當改正其餘組合員留奉赴各方面聯絡並報告經過情形通告沿線取引組合取其一致行動令番組合員赴旅大並携帶排斥理由書請當局駁斥改正會社建設仍照前案查大正十五年七月廿七日之成案對於會社有所裨益營業頗形發達倘或改正今後營業當較前有退無進可想見矣原來原田專務之態度前於大正十四年就任以來向抱私意自行配達四五取引人專以施種種不當手段當該專務前在青島取引分所時即有非法之行爲今特將排斥理由列左

一、時常玩迷不遜態度脅迫主持取引人調和欠點每一問題糾紛頓起

二、朝令夕改常對於營業非理脅威

三、張部衝突當時會社與團體清算擔保之責忌避而不宜確有事實

四、大正十五年七月二十七日食言問題現當臨時總會即應排斥

五、最近取引人預納保證金之一部應負保管責任會社小使持逃該專務爲無可辭

六、當組合對於手數料强迫實行昭和三年二月十五日不當理由通知

七、昭和三年二月十七日强將當務組合事務所取銷八二月十五日一片之通告違背十五年七月二十七日信託之定章妄自破壞有以上之不當事宜請當局明白核辦云（生）

### 京奉鐵路注重工人

京奉鐵路局長常蔭槐氏爲注重養路起見特於日昨通知全路各工程處工人時有私行裁撤者殊非慎重之道自文到之日自監工員以上不得私行裁撤工頭以下發給路證黏貼像片有裁撤調換時均須呈報云（偉）

### 總監與總理均返奉

奉天東北無線電臺長兼電話總局長又兼直蒙電政總監督張宣氏因奉省無線電臺及電話局諸事務必須整理是以該氏遂於昨二十三日乘京奉晚八時大快車帶領隨員數名由京返奉云（偉）

又大北邊門外奉海鐵路公司總理張惠霖氏於日前奉張大元帥之電召晉京有所訊問之已誌本報該總理現在京已將諸事辦理完竣是以該氏遂於昨二十三日帶領隨員等乘京奉晚車由京返奉云（偉）

### 遼瀋道尹呈請
### 撤銷二五附稅

遼瀋道尹佟兆元刻代營口總商會呈請省公署撤銷營口二五附稅謂二五附稅理應遵令照辦茲據營口總商會所請大連安東兩關迄未實行僅營口徵收殊屬影響商業爲此代懇撤銷以免向隅等情聞省公署沓覆二五附稅係奉中央明令辦理大連一關業竟設處徵收西商並無異言獨日方抗阻時正商交涉署交涉請勿庸議（笑）

### 令安清兩縣知事
### 交代須照部例

奉天財政廳頃令安圖清源兩縣新卸任知事設治委員知照略謂案查前奉財政部頒發徵收官吏交代條例第三條內載卸任人員於接任人員未到任以前不准藉詞因公擅離任所又第七條縣知事經征各款於交卸之前一日應將已征未解各款限五日內悉數移交接任人員報解定章俱在豈容抗違乃查近來各縣知事交卸多有不候交代算明即行進省甚有應解各款託詞自行批解任意延欠者殊屬不成事體若非申明定章嚴加限制必致紛紛效尤茲該縣現值新舊交替應遵照交代條例辦理所有該前縣陳沈兩知事任內經手各款實成後任楊蒼知事各款即照章移交後任代爲摺解如逾限不交即將前任專案呈揭聽候核辦交代案關重要接任人員原應負連帶責任倘前任交代不清擅自遠離後任並不揭報者即依照條例第廿二條規定處分之定章森嚴勿稍玩視除分令外合亟令仰該縣即便遵辦理勿違云（生）

## 預防難民中有刀匪混入
### 通飭轄各縣取消收容所
### 如有僧道募化應加注意

省長公署頃令東邊道尹警務處奉海鐵路公司總商會省會警察廳同善堂臨江輯安等縣遵照案據通化縣知事呈稱案奉鈞署令開前因直魯難民來奉日多業經通令各屬將備設難民救濟會改爲直魯難民救濟收容所並訂辦法八條頒行遵守在案惟近日東北一帶刀匪滋事現在電令劉撫來奉難民難保無此項刀匪混雜其中倘或稍爲大意恐嘗地匪類與外省莠民互相煽惑勾結星々之火勢將燎原後患何堪設想除分行外合令該知事對於此項難民迅即嚴查有無刀匪混入預爲防範安擬辦法具報勿得疏忽干咎切々此令等因奉此遵查職縣城關向沒有難民救濟會一處設立粥鍋廠魯難民食宿不取分文在案此次臨江紅土崖大刀會匪來攻縣城知事詳加調查方悉由通經過山東難民內佔多數且通化去秋歉收民食缺乏之難民長此來通不加禁止生產食衆民食又屬堪虞現在匪患方熾擬請將通化難民收容所暫予取銷並請鈞署飭下奉海路遇有難民東來禁止入通以遏亂源而維生計除分呈外理合具文呈請鑒核施行等情據指令呈悉既據稱此次刀匪煽亂確有難民混入請禁止入境以遏亂萌自應准將該縣暨刀匪滋擾之臨江輯安等縣難民收容所一併暫行取銷并候分令所屬一體查照此令云（生）

奉天省長劉尙清近以東邊刀匪猖獗查其原來該匪純用邪說惑人藉資煽動以圖擾亂茲查刀匪亦有用各經文佛光者實與僧道兩教有關特於昨通令各縣凡縣境如有外來僧道持缽募化時應特加注重以免意患如查有形跡可疑之僧道隨時報查勿得玩忽云（生）

### 古莊氏奉命
### 視察兵工廠
### 參觀後又南下

日昨二十日下午搭乘南滿車抵奉之日本陸軍省軍事課長古莊氏特受陸軍省之使命來奉視察奉天兵工廠抵奉後越日二十一日即向中國當局呈請護照並請引導聞臧總辦已派委員引導至兵工廠參觀各部分結果於是日午後復乘南滿車南下云（生）

### 各稅捐局報告減收

奉天財政廳迭來迭據各縣稅捐征收局呈報大致謂自奉票跌落以來各商咸受影響莫大俱已賠累不支以致商戶來局報稱荒閉止捐者十之三四故落地稅銷場捐比較十六年度一月份減收三成當此春季蕭

### 煤鐵公司改委課長

本溪湖中日官商合辦之煤鐵公司自總理交易以來經新總理李友蘭力加整頓查內部人員如有不盡職者立即淘汰以資刷新茲於昨特向省署呈請查照庶務科長魁昌坑務科長陸世勳熔礦科長陳文尉均辦力不力應即撤差所遺庶務兼販賣科長李藻芳堪以委充坑務熔礦兩科以另委憂宜楊維繼任該楊受係前在學日本學識兼優經驗宏富理合呈請核准云（生）

### 部令整頓礦業

奉天實業廳由奉北京實業部令開案查各省礦產前經頒定保護及獎勵諸條約祇因此年以來政綱解紐軍事倥傯與以致礦業多未開採利棄於地殊爲可惜茲經本部指定整頓辦法三條（一）愼重礦權（二）清理礦稅（一）堪定礦區務即本此意旨切實整頓以開利源云（偉）

### 雷政處派員查電局

奉吉黑電政監督周大文氏以所轄之電政電話各局三省各處爲數甚夥其中辦理完善者固所在多有而因循從事者諒難保必無故特由周監督委任多數之調查員前往三省各縣電局實地調查以便有所整頓聞各人日內即須整裝出發分往三省各縣實地調查云（偉）

### 整頓教練所之電令

奉天全省警務處長陳奉璋氏以各縣設立之警甲教練所有名無實各種課程多不完備以致畢業之警甲難期造成完全警材茲特於昨二十三日通令全省各縣將教練所改組延長期間對於學術兩科務須兼備云云（偉）

錦縣

### 警所考試醫生

錦邑警察所長關沛霖氏以醫術未精即懸弧問世有誤人民生命者至重且大茲爲愼重民命起見特定於本月底招集城鄉醫生舉行考試取錄者給與證書准其照舊營業否則決行取締以免悞人云

### 青年會添設幼稚園

錦邑青年會幹事史夢符氏以城廂教育日臻發達高等教育有交通大學中學等教育召省立第二高中及縣立師中初等教育台官私改立之各小學無不完備惟幼稚園付闕如殊爲美中不足特在該會院內組設幼稚園一處現已開辦附近七歲以下之兒童紛往請求入校入數頗爲擁擠云

長春

### 拐案送審後
### 有運動免究說

長春商埠平康里木蘭書館窰主于朝宗前在天津法租界人販子王秉忱家內以大洋一百八十元誘得山東難民杜氏來長逼令爲娼該杜氏持貞不允被于朝宗毒打威逼轉賣於頭道溝四玉堂妓女二鳳之胞兄馬某爲妻該難婦仍係百般叫罵貞潔自保後被于某隱藏於頭道溝福順棧三層樓上第五十四號最後經文華班王德全仗義報告憲兵分遣所派員查明先後將拐犯于朝宗及買人中證高連元逮廳收押各節已誌本報茲又據城內平康里來稿云辦理此案之檢察官于彭瀛氏日前票傳福順棧櫃夥蕭某到廳證明一月十六日曾有于朝宗赴該客棧住宿並將該項店簿存廳候查連日來木蘭書館邀集某界（有謂司法界者）人員二十餘名設計運動使于犯平安脫險並有謂蘇某曾與于逆方面有關係之人密訂以大洋七百元運動某方面使于某安然無事不圖該蘇某用去大洋二百元竟而遠颺無蹤證明斯爲欺詐又云于逆現在預備大洋五千元專爲運動此項官司以上消息若果不虛該拐犯于朝宗則又不免久嘗鐵窗風味矣更輿犯新刑律第三十章三百四十九條二等有期徒刑之罪並觸犯刑律第二十六章三百十三條第一項第二項第三項二等徒刑以上之罪但被拐難民杜氏行踪不明是否被于朝宗轉賣毆斃尙不得知似此違背天理窮兇惡極證據確鑿之罪犯行爲不特法所必誅即神鬼查悉亦難寬恕也投稿人不敏拭目以觀其後云

### 丁使因公晉省

東北陸軍第十八旅旅長濱江鎮守使丁潔忱氏頃因某項要公於二十一日上午六時三十分偕其夫人搭乘東省列車到長下車後略示休息即換乘吉長列車於上午九時直去吉林省城云

### 江省擴充軍旅

據瀋陽歸客云東北後方司令吳興權氏頃以直轄部下補充第二混成旅長王南屏統率團長李鴻猷剿滅大刀會匪造福邊防招降刀匪功在國家決定擴充江省第三補充旅改編步兵兩團其旅長一席決以第二補充旅第一團長李鴻猷陞充云

### 為更換吉敦路簽
### 路局專員赴四

吉敦鐵路全線工程昨由總工程師報告限期竣事一節詳情已誌本報茲聞吉敦運轉當局頃以該鐵道全電線行車路簽純以報通信爲標的長此以往殊覺不便日昨發表特派運轉課自畫硯田氏會同吉長路運轉課長河野哲氏逕赴四洮路轉運調查並事先敦請四洮路各站員等業今日上午八時二十分由頭道溝車站直去四平街其往返之期約四日內云

### 吉鐵黨案尾音

吉長鐵路局職員到興邦等通黨有據被逮解哈一節詳情已誌本報茲據最近調查所謂吉林站吳站長通黨一節確屬傳聞之誤但現行犯中之吳珉茂確已被拿解哈聽候長官發落惟該犯吳某亦有乃父吳老頭現在吉長鐵路局調查課充任職事員自此案發生後已中風癱當局不慮前次下載路局職業學校現已照常開學但其學生則不及往昔之多矣

### 財政廳長歸任

吉林財政廳長榮淑章氏前爲報告吉省財政狀況躬親入都分謁最高當局及前方張吉督兼省長禀陳一切並條陳哈大洋維持方策頗承上峰所嘉許茲聞榮廳長將一切公務辦理就緒於二十日下午二時二十分搭乘滿鐵列車由京奉線到長下車後在滿鐵驛堂略示休息即換乘吉長列車晉省查當日本埠重要大員如警察廳長修長餘縣知事張書翰稅捐局長魏鑑等均赴頭道溝車站恭送云

哈爾濱

### 因撤底維持哈幣
### 東鐵收支改章
### 金盧布本位取消

據交通界消息云北京最高當局最近鑒於哈爾濱中交三省邊業等銀行之大洋兌換券日趨跌落公私双方受其影響甚巨刻爲澈底維持哈洋計決將東省鐵路一切收支不分巨細一律更以哈大洋爲本位致於關係鐵路用度薪俸路警路員各項開支固定之金盧布本位着即根本取消云

莊河

### 常關稅局長更易訊

本邑常關稅局長由實光精明幹練處事認眞歷充警界要差嗣蒞常關稅局成績超過孟監督特保爲任職業蒙省長照准留省任用在案頃又聞山海關監督將該局長調署任優錄用以展才能其所遺之職着孤莫局長接替已明令發表不日即行交代云（允）

## 俄領照會有自稱偵探者
## 欲洩漏中國機密
### 逮捕審訊係一有力之赤黨

勞農領事館日前忽至俄人某自謂係省公署之偵探並聲稱深知中國之機密頗多企圖賣收惟該領事見該人可疑頗不可靠立通告省當局據報後遂以白黨俄人逮捕到案辦訊出之結果未加懲辦即行釋放結果雙方疑竇叢生相互揣意似有何等黑幕故各方面之人民對該注意非常今綜合各方面之情形推測其眞相大體不外下誌之情形勞農領事館所爲告省公署謂該俄人洩漏中國方面之秘密者概屬子虛查該俄人名謂希西慶者係當地赤俄中之有力者當一九二二三年曾在海參威充當赤俄新聞赤旗報之印刷主任於二四年九月來哈任俄國々營出版部當地支部之監督嗣後並逃爲東鐵從事員之幹部當英國炭坑總罷工時彼曾代爲募集援助金近來又從事運動在東鐵沿線居住之赤派勞働者因此俄側認其舉動似與中國通氣當時會勸彼赴巴々羅夫斯地方惟該處爲勞農官憲逮捕故終未去因之俄特施此

### 哈洋整頓中之
### 東鐵改用洋建

關於整頓哈票事項政府已派特區張長官爲哈埠各銀行號監理官各節已誌前報並經長官公署令行哈埠市內各銀行號自奉令之日起非經呈准不准再發行新紙幣哈埠商民聞此消息後無不喜形於色連日以來金融市面已大見平穩京津滬水已落至四十五六元茲又聞大元帥現又致電東省當局大意以東省鐵路收支各款每將哈洋折合外幣致哈洋信用頗受其影響於地方商業上關係甚鉅責成張長官切實整頓以期恢復原狀責成呂督辦將東路收支各款仍以哈洋爲本位云云是則哈票前途之日見起色爲意中事矣（春礀）

### 日法官參觀法院

特區法院年來經當局之整理日益完善久爲中外所重視日昨有旅順地方法院警察官小野寺氏經駐哈日本總領事館之介紹於下午三時偕同譯員參觀特區地方審判廳當時極爲贊許云（甫）

### 鮮民組織貸款機關

僑哈朝鮮人民會於前日（十六日）下午一時在道裡該民會事務所召開評議會除討論改選會長及本年預算整理現金等問題外並協議組織一貸款公司以資接濟在哈鮮人經營農業商務及其他事業而期發展鮮人在北滿之經濟勢力惟恐該會力有不逮須呈請朝鮮總督府補助款項及予以援助當局具體議決已着手進行矣（春礀）

通遼

## 軍隊襲擊降匪案
### 第七十師派員交涉
### 釋放降匪並賠官款二十萬

通遼邑西南開魯縣境道德營子鎮於日前有東北陸軍七十師長所派遣之崔團長在該鎮招降胡匪以編制軍隊而調前線作戰藉以肅清地面聞收降匪人七十名被開魯十七旅二十七團及補充團之軍隊前往襲擊並解除武裝逃去匪人二十餘名外五十名匪人被獲綁往開魯十七旅司令部拘押崔團長當即電告七十師司令部該師長於昨已派參謀長來通遼轉乘汽車前往崔旅長處交涉令將捕去匪人完全交回外並要求賠三十萬大洋之去失官款聞崔旅長電請熱河湯都統核辦

### 開魯駐防軍隊
### 開往前敵作戰

駐開魯東北陸軍十七旅二十七團及補充團軍隊於前奉命拔往前線作戰而該團長奉令後於月之十九率軍隊來通遼請京奉支線打通路車站備軍用瓦罐車數輛於二十一日晚登車往北京去再轉赴前敵作戰云（平）

旅順

### 署長北上視察

旅順警察署長高山氏於二十日朝乘車北上聞係爲視察奉天長春安東等地之警察實況云（滿）

蓋平

### 警所招開會議

本邑一甲所長高亘川氏茲爲整頓

### 呼蘭之大火災
### 燒斃消防隊及商人

日昨據由呼蘭來人云本月十八日晚十二句鐘時該埠大十字街西路北玉林堂理髮業處未悉因何忽起火災延燒至福和隆大昌興當幸由路監督與與所長率隊往救極力督催再未延燒別家當救火之際有一消防隊警察自因奮不顧身竟被煙薰倒燒死又有一商人爲搶命不捨財投入火中搶取物品故因火力猛竟亦被燒死當時由路監督驗明後即令備棺掩埋矣（珠）

農安

### 收捐處遷移

農安原係郭爾羅斯蒙荒開放立縣歷年各民戶一年春秋兩季均納王租但自改革民國以來各縣所立警學團等機關所有薪餉公費亦歸民戶擔負各爲晌捐每晌地所納之捐與王租相等年來皆如是之辦法民戶願輸毫無異言咸謂順民信不誣也惟近數年來天人禍紛至沓來民不聊生日擔負愈重輸納不免較難每值收納時民皆觀望逾期一再催促並限加罰民仍行因循有如期僅納王租不上晌捐者亦隨在多有王租晌捐一併不納者亦不乏人有以致地方機關人之薪餉無項發放有積押二三個月未會領薪餉厥原因確因蒙租處與地方晌捐處相處遠民戶納完蒙租處與地方晌捐處相處尙且未到所致現任劉縣長洞悉此弊擬將縣署門前收捐處遷至南街蒙租處對門以便互通聲氣凡納王租者即勸令完納晌捐兩有裨益刻正擬修理房屋大約遷期不遠耳

計特招集各區々官區保長於月之十九日在所內大開會議所議者尙未可知容訪再誌

安東

### 道尹晉省任務
### 有由省赴京風說

東邊道尹邴克莊氏近因某項要公於二十日朝車偕帶隨員搭乘安奉線客車晉省謁道局請示辦法并風傳在省公畢就便晉京面謁大帥報告轄境大刀會匪情形及善後方策歸任之期現尙未定云（友）

### 水警行政科長
### 武安如升所長
### 日內赴臨江履新

鴨渾兩江水上警察局行政科長武安如警界之幹才也前充輯安警甲所長政聲卓著去歲解組歸里爲十鷗長聘爲行政科長襄助公務頗有成績爲省處器重近來東邊道屬臨江縣警甲所長出缺多委武君接充約於日內離安履新云（友）


### 本社啓事

合分社若以現大洋以外錢鈔繳納於本社時按照左側行市

▲今日之行市▼

大洋兌金票 一九九·〇〇

大洋兌鈔票 一〇〇·五〇

大洋兌小洋 一二六·五〇

經理部啓

## 瑣聞

△營口市政劣極▽
（大石橋）營口之市政可謂惡劣極矣記者昨經其地旣入準內僅東西大街步履猶可通行外此擧凡通衢曲巷無不泥水充塞隔道咨嗟相望無由接觸據自大平康里東行至啓文門南北大街其壞尤甚馬車抵是舉異不敢前蓋慮傾覆也想營口係通商要埠與日人租界緊相毘連視他人市政之修美亦是由警惕而生振作奈何頑忽至於斯耶誰司市政之責吾願從而質之（任）

△殊屬有傷風化▽
（大石橋）由場梨園昨夜最後一劇演唱西皇莊有好些個妓女票唱小段內中除一個六七歲的女孩子照他的年齡唱的很能高下宛轉不失節度可以捧他個好其餘都是態度羞澀音聲低小沒有什麼精采够上一誇可是一般聽的人許多對於他們竟鼓掌吶喊像是贊美不迭的樣子細考這種情形並不算眞個捧好不過本乎一種狂蕩的心理假這個機會故意來作樂子所以掌聲喊聲啟不中節中度還又破喉狂叫奇怪百出有的如牛吼驢嘶有的如雞鳴狗吠有的如狠呼鬼嘯此出彼和亂如鼎沸弄的滿園之中講的講笑的笑呆的呆統這西皇一齣戲裡揀直沒找出眞正的興味雖然梨園是個歡樂的場所不能拘守形迹但是這麼去歡樂未免大失體統有傷風化可見我們中國人的程度叫他去自由也就是如此自由罷了當時押園子的警察想要去制止因爲人數太多擁擠不動也只好聽其自然想下一次定要設個制止的法子去掉這種囂張的（任）

△梨園復活消息▽
（貔子窩）本埠近年以來因受城子疃影響市面非常蕭條梨園一業雖經好事者數度倡辦皆因入不敷出始則勉强支持終則歸於失敗關近有郝治本及劉某由瓦房店邀到劉德財大戲一班擬仍在東頭雲集祥油坊院內舊戲園故址組織一茶園以後收什妥協即擇日開演云云

△雪化道路泥濘▽
（皮子窩）本埠自舊歷正月初五日一場大雪後滿山遍地行路非常困難總因天冷未化尙可將就邇來天氣漸暖積雪亦皆融化是故街道泥濘沒脛一般行人咸感不便云

△連捉兩夥賭犯▽
（貔子窩）警察當局爲保護地方安寧起見對于本埠及城子疃兩方面賭博押[illegible]種種違法等事無不嚴加取締於月之十五日城子疃管內小傅家屯傅學敏家設有寶局被那塲亭鍾繼堂二巡捕探悉闖入室內捉獲賭徒十餘人一併帶到派出所堂訊後皆因初犯當加笞責以示薄懲放出矣又於十七日西巡查同巡捕陳雲亭張儀軒三君在刻字舖後身捉獲牌九局一夥除將初犯帶所笞責放出外將其餘久慣賭徒三四名已送本署分別科罰云云

△耕牛被賊竊去▽
（貔子窩）復縣九區管界娘々廟劉家屯住戶韋某家道小康入極樸誠忽於十八日夜間被賊竊去耕牛一頭比及知覺賊已逃遁無踪刻正派人四處尋找將來能否找獲容訪再誌

△深夜行竊未遂▽
（貔子窩）城子疃北于家屯（復縣轄境）信盛春雜貨商於日前晚間十二時許突有數人有跳墻而入擬門行竊被該櫃當執事知覺大呼有賊衆夥驚起賊等見勢不佳立即逃逸貨物星點未失該號不該破財亦云幸矣

△稅局平均糧價▽
（哈爾濱）濱江稅捐局現將本月上旬各種糧食價格按照市價平均規定以爲本月下旬收稅之標準昨已平均妥協佈告週知計元豆每石大洋二十一元一角紅糧十一元小麥二十六元五角小米二十二元七角麻子十五元五角小豆二十二元七角大麥二十六元四角包米十一元七角谷子十元〇二角粳米四十六元四角元米二十四元蕎麥十三元六角吉豆二十五元五角稻米五十八元三角蘇子十五元一角稻子二十五元三角云（甫）

△嚴查無業遊民▽
（哈爾濱）濱江警察廳爲維持地方治安起見凡一般無業遊民必須嚴查并以收辦法不然値此生活艱難之際若不設法收容不免流入軌外行動爲害何堪設想故該廳特通令所屬各署嚴行清查以便設法維謀生之道而免生意外事云（甫）

△分發記念憲書▽
（哈爾濱）天津某時報社新發行大元帥紀念憲書一種內容至爲完善書首並附有大元帥及各要人照片業已到哈多本聞將由長官公署代爲分發各機關觀覽云（甫）

△中學開學典禮▽
（哈爾濱）道裡特別區立第一中學校近日奉到教育管理局通令爲寒假業已期滿亟應赶速開學以免荒廢學業等因聞該校奉到公文後即於本月二十日上午十句鐘正式開學初高兩中共學生二百餘人由教職員率領行開學典禮禮畢由校長宣佈開學後各學生應如何用功如何勤勉等語頗極一時之盛云（珠）

△飭查車夫號坎▽
（哈爾濱）濱江警察廳對於分發各人力車夫號坎一年中分爲兩期節取現已屆春季之期令行各署週知辦理其照章領取者大有人在但秘而不領希圖偸漏者亦爲數不少因是之故該警廳乂通各分署飭所屬警察分所嚴爲檢查以杜偸漏之弊而符定章云（甫）

△公會將出刊物▽
（哈爾濱）本埠東省文物研究會近擬印行中國工商同業公署簡單歷史並附工商營業各種標幌圖式一書稱名爲中國工商業公會書凡特區範圍以內及傅家甸所有之名種工商同業公會並其會內人員數目全行刊入現爲調查詳確起見特發函各該公會徵求以便刊出云（山）

△設立幼稚園說▽
（哈爾濱）特區教育當局現因本埠幼稚園只南崗普有學校附設一處道裡爲市內中心當有再新創設之必要聞將擇定於區立女一學校內設立一幼稚園以資普及兒童教育時下正積極籌備一切云（錦）

△婦女墜車軋傷▽
（金州）日來難民扶老携幼絡繹于途不惟風餐露宿病飢飢寒且少女幼兒中道携賣睹其不忍生離啼泣哀號之情狀若有慘于死別者詎意不止此也于昨十七號午后一點頃由南來普通之列車載有難民若干至南站停車內有難婦年約三十左右下車赴便所詎遂復登車有夫將以手扳之而上蓋該車正在開行之際該夫婦心慌無措一䊸手掉于車下將該婦之左足軋得粉碎當即痛昏不省人事經人舁至金州醫院治療云

△賭博害人不淺▽
（金州）于某（名未詳）山東籍年來在南大街路東設立益隆麵包舖爲業今正結算賬目除資本開消外約餘蓄款二百餘元之譜擬回籍省親將該餘款携歸以爲全家生活計無如于某一時昏昧主持無定該餘款已被最可惡之賭徒等得其底蘊由是覬覦望切竟玩衆手撲孤知之把戲俾其藏身無地難逃衆手于某入其圈套在該包舖設立賭局由夜達且竟被賭徒等暗佈暗號將于某之餘款一網打盡合夥分配而去于某回家之念頓消自殺之心遂起乃購服嗎啡若干正在毒性發作悶苦之際被該櫃夥看見諒係服毒之結果當行灌救幸不遇險云云

△毒狗鮮人被逮▽
（長春）城內連日發生朝鮮人秘密藥殺家犬盜取狗皮輾轉獲利近數日來各區署居民報告失狗者日必數起茲城內三道街分所警察某甲日昨在三道街口捉獲盜狗犯朝鮮人田某一名連同死狗一條逮所懲辦又盜狗犯韓某全某（均朝鮮人）日昨在大經路方面正直下藥毒狗之際被警官查悉立即逮捕送赴警察廳引渡日本警察署懲辦云

△巡官榮陞隊長▽
（長春）張家灣警察四區內勤巡官麻巨川君自任事以來力加整頓對於訴訟秉公排解對於人民毫無苛求久爲上峰所倚重於陽歷二月十九日承縣長提陞爲德惠縣遊擊隊正隊長之職本站公民製帳子一架文日（四方爲綱）又大興屯大觀園窰主恭送帳子二架文日（千里[illegible]風）緞區兩方鼓樂喧天送至四區該巡官可謂良有可風矣

△因酒醉而墜樓▽
（長春）頭道溝日出町二丁目天泰棧有直隷獻縣農民崔世恩於日昨下午五點五分由奉天到長赴該客棧投宿因晚餐時於同行者某甲痛飲燒酒兩瓶酩酊大醉當赴三層樓上便溺偶一不愼竟而跌落樓下當時昏絶彼即由客棧電請濱田醫院醫師馳至診視因腦部受創甚巨竟於九時許一命嗚呼事後檢查該崔某備有金票兩角六分是否因川資告罄以致自殺尙未可知翌日經由警察署電請我國地方檢察廳派員詣驗掩埋云

△留東學員歸校▽
（鳳城）本邑公立衛生醫院々長楊君貴久之次郎楊永年曾畢業於奉天滿洲醫科大學後即往該校研究多年頗有心得甚爲該校所重視遂於去春赴日本東京慶應大學醫學部實習研究今逢新春佳期已逾曾於月之二日由日回鳳共樂新年惟恐荒廢學業未便久留於六日七時晚又急行東渡矣

△調升高級校長▽
鳳城　城北五區草河口第六小學校校長孟子良君教授得法作事有方在該校任職六年之久今春經教育會高所長調升八區大湯溝村高級校長去矣

△龍台頭獻人頭▽
（鳳城）商會首事等去年爲預防匪患保衛地方起見有招僱團丁二十名內有關玉龍者（綽號小鬍）於正月初旬忽奇想天開勾通同事某々携帶會長匣槍逃走以爲行搶發財之計後在城北二區地面大窪二道溝處被商丁追獲當即槍斃將其首級割下以洋鐵桶裝之外以紅布蒙口日昨送進縣前正赶二月二日舊習爲猪頭會節今日竟爲人頭會也

△區官破案迅速▽
（鳳城）南六區地面媽木林村境內於一月末旬發現一大鮮屍身十一塊無頭重案嗣經該管區官高峻峰君得知改變衣裝帶同長警辭進詳等明查暗訪費盡三晝夜苦心始將該案兇犯于永深捉獲將屍身鮮成零塊者完全由河冰水泡內撈出確係梅香玉生前被殺身死因有大解八塊者今乃解屍十一塊亦云奇矣該區官留心破案偵探得人可爲警察巨擘上峰自有相當獎叙以勵有功云

△商民恭送旗匾▽
（阜新）本縣長周君希甫自去歲任以來對於地方庶政力求整頓政治一新保障商民安居樂業口碑載道遐邇謳歌商民本報德之心於二月十七日（即夏曆正月廿六日）阜邑全境商農警紳學恭送匾額二方文曰除暴安良公正廉明萬民旗傘貳對清河門商會恭送匾額一方文曰名高望重旗傘貳付經農商警學紳各界鼓樂宣天送至大堂懸掛以誌不忘云

△稽查倒回罰欵▽
（阜新）縣城於月之十五日突來一楊某據稱奉令來此查驗私鹽身穿便服帶一差弁全身武裝其名片書（錦威二四方面軍團司令部駐新立屯緝鹽務兪捐局稽查員）姓楊名啓政字維新者到各處代售官鹽之家調查數目均屬相符尙無異說惟至東關廣聚湧燒鍋亦代理官鹽楊某查該號所售之鹽數目不符處罰奉大洋票十五張作爲了結該執事見其虎而冠者未敢稍觸其鋒如數付訖事後被該號財東聞知以代銷之鹽均經鹽務局發給票據有何錯處可言無故遭罰心實未甘即找楊某質訊因何致罰楊某無詞對付情願將欵退還求將其事該財東乃其既認錯還欵亦無異說若楊某者是眞是假吾人不敢臆斷然由係軍團部名譽實非淺鮮耳

△院長妙手回春▽
（蓋平）本報蓋平分社長劉燕五之第三女忽患眠族數日不能啓幾將盲矣經邑內遼東醫院々長于醉波氏診治三次即痊愈如故可謂該院長手到病除妙手回春云

△看守所長易人▽
（蓋平）本邑看守所々長施濟周現有高就自行辭職已經上峰准請改委錦縣地方廳書記官李廣林接充云（省）

△金鼎盒子暢銷▽
（蓋平）本邑老蘭市街鼎豐罐頭公司所製之金鼎牌各種罐頭品質精良已誌廣告當此春季正需用罐頭之時故近日外頭紛紛批發異常佔銷而近日新經理仍精益求妙來該公司定有一番發展云

△偵崗者偸紙煙▽
（蓋平）本邑南門外分駐所警士王某日前夜値門崗竊取管內張家床紙煙若干（價約三百餘元）後被失主查悉在該分所內搜出紙煙當將警士王某嚴押懲處云

△紙煙特稅增加▽
（蓋平）紙煙所貼特稅印花玆有省令增加一倍稅捐局現已佈告實行並飭所屬嚴查以偸漏云

△金票落糧價漲▽
（蓋平）本邑糧行自金票大漲以來直若有買無賣刻聞雖金票行市日下而貴吃糧者稍露首尾至于行市亦無少疲此種原因不外乎奸商播弄似此平月小民何以處之望負責者速籌辦法補救云（省）

△學校正式開課▽
（蓋平）本邑城鄉男女各學校均於古曆正月念一日遵章開學近日教員學生均已到齊正式開課云

△徵收忙碌異常▽
（蓋平）本邑縣公署徵收處經徵鐵粮畝捐剪課三月後有改訂洋價消息故一般農民均紛紛來城納完近日徵收人員忙碌異常云

△煙妓又移地址▽
（安東）七道溝煙妓鄒小花本在縣前街某煙館燒煙繼因營業發達煙客衆多復於廣濟街某處自賃樓房獨立營業倡張之初捧場者大有人在噫世風不古煙色迷人如此之甚國安可救哉（力）

△警所股員易委▽
（安東）本埠警甲所總務股員袁冠歲經兪監督之推薦接充警甲所總務股員自任差經年袁股員對於案牘從不積壓以致郭所長頗依重之現有他就自請長假經郭所長核准所遺總務股員一席未便久懸郭所長暫委衞生股員兼代袁股員自辭職後因謀事未成暫駐埠內以待佳音云

△鹽匪解送法廳▽
（安東）本埠鹽務緝私局所屬大江口分卡曹卡長日前率巡隊出勤路遇鹽匪双方格鬪互有傷亡等情畧誌本報是役也計巡隊方面受傷者二名曹卡長亦爲流彈所傷鹽犯方面當傷斃者一名受傷者二名彼時巡隊鼓勇前進捕獲鹽犯十三名內有受傷者三名連同受傷之巡隊一同送交總局當將受傷之巡隊並受傷之鹽犯三名轉送安東醫院療治其餘無傷之十名鹽犯一並押在總局現已訊明日昨十八日已將十名鹽犯轉送法廳依法訊辦矣受傷之巡隊及卡長因傷痕輕微均經安東醫院治愈業已出院惟受傷之鹽犯由安東醫院逃跑一名其餘二名傷痕較重仍在安東醫院治療中云（連）

△茶園一開一閉▽
（安東）本埠後潮溝安樂茶園自春節後開演洛子頗蒙一般人之歡迎每日座無虛設而嚴資收入亦豐嗣因角色陳腐不能持久於本月初旬臨時宣佈停演該園主人不惜重金爰遣人赴天津延聘著名洛子角色現已邀到坤名角色數名定於舊歷二月二日照常開演所邀到之坤名角色同日一律登台奏技打炮云（連）

安埠七道溝永樂舞臺開演洛子本不足觀不過以李金鳳之臺柱尙可支持目前日昨李伶臨去之一夕演王少安趕船演至九時即行停演奈票已售過池樓座客均云票已售過中途停演殊不合理皆不肯出園旣而該園主無奈又另行重演噫無論何種營業皆以信用爲本似此腐敗之劇園形同騙人當局應嚴取締也（力）

△煙妓仗義疏財▽
（安東）後潮溝興東街胡同內煙妓周某與某絲廠李某情好甚篤奈李某今正在同聚祥賭要牌九局輸得小洋五百餘元事爲櫃政所悉大加申斥意爲革除嗣經周妓質典衣物首飾籌足現小洋五百餘元如數代爲還清李某賠償並託人再三運動櫃政始得安於其位似此妓女仗義疏財殊不多見云（力）

△母瘋誣被兒打▽
（旅順）月二十二日朝有博多町住戶明憲守之妻某氏患精神病哭唱失態後奔至善通寺町派出所誣訴報其被兩兒所打後有其比鄰及其夫明某證明實係患精神病所致並無子打其母之事云（階）

△放火者有瘋病▽
（旅順）日前所載黃金台劉某宅被人放火焚燒一事聞放火者確係楊成田而亦因楊某素患精神病前次曾在戲園創禍又在某處盜某日人之眼鏡云（階）

△嗎啡鬼少一個▽
（旅順）於月之二十一日朝在東町草市小樓旁有一嗎啡鬼死於其地後經衛署派員驗迄埋葬但姓名里居無有知之者二十二日朝於川端町某處又發現一死乞丐但其係嗎啡中毒或營養不良尙在疑問聞已埋葬云云予（記者）以爲凡癮嗎啡殆無不因之而傾家蕩產身敗名裂者也而彼雖禍由自取而販賣者亦誠屬難辭其咎望該管者嚴加取締以防止一般愚人之悞墜迷途也（階）

△籌備大典運動▽
（旅順）日前十七日關東廳與滿鐵當局會在關東廳共議今秋日皇即位奉祝之運動會事宜云（階）

△考試中等教員▽
（旅順）關東廳定於五月八日至十七日考試中等學校教員應試者限於三月十五日以前提出願書親出關東廳並須納日金七圓之受驗料云（階）

△鄉間流行雞瘟▽
（旅順）鄉中確實消息言三澗堡會一帶流行雞瘟　斎雞且有死　者云（階）

△二月二降微雨▽
（旅順）舊俗以二月二日爲龍擡頭之日是日朝起巧有微雨星星以資世俗降雨之迷信然以予（記者）觀之蓋多因前二十日爲雨水節故是日朝遂降微雨焉（階）

△稽查被控潛逃▽
（吉林）樺甸縣稅捐局漂河口子分局稽查員楊玉泉與該分局主任葉少明狠狽爲奸勾通作弊不下二百餘萬又楊玉泉所欠公欵壹百三十萬吊其營業廣隆泉燒鍋所欠稅欵壹百二十餘吊除舞弊不計數外尙欠拾百五十餘萬吊當經被該縣超出長追提限繳而楊玉泉無力交納心生巧計竟挈農民林成一李百有等八名送交總局控訴股東代爲搪塞之法當經縣署追訊李自有傷財東由楊玉泉由該縣街巨此四海樓擔保在外該民林成一等以僞知情虛難逃法網近據該縣來人云成眞來省呈控殃民多端該楊某自楊玉泉經縣署追傳未到匿身不現遠颺無踪矣（顗）

△司賬携欵潛逃▽
（吉林）山西同鄉會難民收容所司賬員任予章青年無智素昔好賭因春節輸錢數萬吊無力償還被緊不料於昨九日晚間乘無他人之際將櫃中所存錢壹萬七千餘吊一併携去遠颺無踪現正在追保賠償之象云

中（續）

△存土數之不確▽
（海城）本報二十二日東三省館聞欄內載海城禁煙局之土價一則內云該局共收煙土一萬一千兩除發營口四千兩所餘七千兩待價而沽云云現據王局長來函謂該局共收成土一萬零八百餘兩年前業遵令每兩按奉大洋四十元售出六千餘兩所餘之四千七百兩有奇亦不日遵令送往營口督銷處矣該局已耗存土此事想係傳聞之誤致記載入此欄因公欵攸關合亟更正以昭核實云（青）

△牲畜市場成立▽
（亮甲店）登沙河驛會長白長慶氏興順福主任關勉一氏自金福路開通以來即籌畫地面振興之策熱心公益造福地面不遺餘力近竟請准上峰准於驛之附近官有地皮三千餘坪設立牲畜市場開市之期不久則必實行云（本）

△讀書會之組織▽
（錦縣）省立第四師範學校校長胡世興有見同人公餘多無聊賴特於書習研資消遣同人極端贊成當擧國文教員魏玉琳爲正會長王杜峰爲副會長訂星期一三五下午五時爲開會專討論易禮及詩辭且每人納會金二十元以供購買茶點之用云

△庶務員之勤能▽
（農安）警察所庶務員王仁久人極精明作事認眞素爲所長器重以先所辦庶務各事無不克盡厥職該所人員有目皆聞有目共覩誠非虛語自去歲年底兼任本所會計以來所司出入欵項尤且認眞絲毫不苟並與各商號交易而來往賬目尤異常清白未稍差認王君人極和平上和下睦一視同仁以故咸謂庶務會計得人洵不誣也

△巡捕克盡厥職▽
（撫順）關於本年一月四日埠東老虎台德仁堂藥舖主人徐[illegible]閣夫婦被搶殺一案以當時兇犯潛逃未克立爲捕獲後該管派出所巡捕宋鍚亭以案關重要責無旁貸是以日夜訪拿頗爲勞瘁卒於二月三日仍在原管地將因犯捕獲二名錢萬順（二七）山東東昌府人王順堂（三十）山東東昌府人已訊認不諱並於某當舖起出贓物計綢緞衣服共八件日警署竟將此案於二十一日送交中國官廳懲治　然如宋巡捕者可謂克盡厥職

△巡捕慈善可嘉▽
（復縣）萬家嶺站巡捕葉玉堂於客冬十月中旬見有韓人金姓者一家五口嗷々待哺數日不擧火沿街乞討葉巡捕憐之買尤米與之又爲覓一作工處所得工資一家生活尙堪持此等善擧非惟金之全家感戴即知者無不爲之稱揚云

△運到大批奉票▽
（四平街）本　縣東省官銀分號現由奉天官銀總號運來奉票二十八萬計奉票九百萬元聞此項鉅數專爲收買特產之用刻已託某糧各糧棧着手收買故昨今兩日之糧行頗行提漲矣

△兌出後之商號▽
（普蘭店）本埠平安街福昌德成衣局宣告歇業其舖盤由于壽山接兌價格共需小洋參百餘元現接兌淸楚並將室內以及各事負新整理煥然可觀其營業前途大有發展氣象云


# 新春補血

吾人在冬天。大抵皮膚枯槁。面色憔悴。迨至立春後。陽回律轉。始漸變活潑。間亦有氣血虧耗。雖遇春風吹拂。面色依然不轉紅潤者。急宜進以王道之補品。庶可反虛爲實。消弭後患猶如草木逢春。雖然都有向榮之象。而根株剝蝕者。必於立春前後培以適宜之肥料始克有抽條發芽之望人體亦然。

## 百齡機

乃是內務部化驗農商部褒奬給狀證明之補血良藥不苦不膩。能消能補功能健脾開胃。滋陰補陽。旺血利氣。凡患一切氣虛血虧症之男女。因而面黃肌瘦生育難期者。速於立春後購服百齡機。可收氣血兩旺與廣嗣延齡之良果

（百齡機價目）（均按現大洋計算）
小瓶一元　每打十元
大瓶二元　每打廿元

東三省總發行所　奉天大西邊門外　九福公司
大連分銷處　華西藥房（泰）
哈爾濱分銷處　泰華西藥商行
各埠藥房均有出售

# 感謝接骨良醫

敝人年近花甲去歲臘月廿二日上梯拿物件失足跌下將左腿連心骨跌斷青腫疼痛難忍請睦醫診治無効晝夜痛苦不堪因遇友人介紹云小崗子大龍街五番地長發堂門頭上有金字匾一塊接骨可風四字查福堂祖傳接骨妙術即托友人請來用應急手術診治帖上先生自製祖傳胎髮膏與下接骨丹藥立時止痛三星期傷恙全愈眞不愧接骨可風四字不但敝人傷愈往來友人視余疾及先生數年診治傷恙無算無不手到病除敝人無法感激只得登報聲名感謝望諸君倘得此恙前請診治免落殘廢特此佈報

小崗子永樂街十二番地　義昌福主人　陳玉亭謹啓

# 緊要聲明

啓者茲緣胞弟張學益字子謙前住廣泰號辦理黑咀子之事嗣以敝櫃開辦需人遂將伊用要但入號以來年少無知被人引誘逐漸放蕩近更涉身花叢晝夜不歸殊屬有犯舖規旣已荒唐應即開消無論親友各號凡與伊川還錢財等事小號概不負責恐未週知特此登報聲明望各注意是幸

長豐順　張紹五　啓事

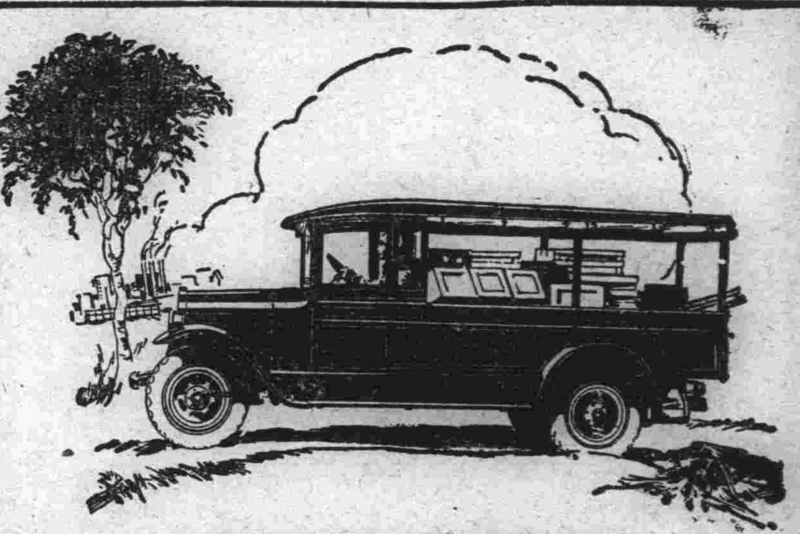

加大道濟載重車和長途車適用於各種的運輸

加大道濟載重車和長途車對於建築道路曳運貨物材料食物載運客人以及各種運輸的工作無不適宜

加大道濟載重車和長途車配用道濟馳名的機器故力量最大迅速異常作工可靠堅固延年

加大道濟車輛價錢低廉作工省費所以環球各地俱認此種車輛誠屬一種賺錢的工具

奉天大西邊門外 美商 公懋洋行 道濟汽車

大連東公園町 英商 和記洋行

GRAHAM BROTHERS TRUCKS

Built by Truck Division of Dodge Brothers, Inc.

SOLD BY DODGE BROTHERS DEALERS EVERYWHERE

加大道濟載重車

---

商戰時代競爭維新本號有見時序更易最近運來名廠庫緞花素艶麗倣造流行歐美呢絨異色新奇時式大氅一應俱全定價從廉劃一無二惠我主顧分外歡迎

電話長五二八二 七四四五番

大連奥町 德泰號敬白

---

大連 天成號紬緞莊廣告

本號近自運到最新流行紬緞呢絨絹葛綢綾種目繁多花色新奇及他布疋雜貨皮貨各樣銅鐵床俱全批發零售定價低廉如承惠顧竭誠歡迎

本店大連浪速町七二番地

支店西崗平和街二一六番

電話 長六七五六 六〇五八番

---

大連西崗 和盛泰綢緞莊

屋宇華麗 貨物新奇 批發零售 無任歡迎

電話三〇四八

---

旅客注意

大連 長春 哈濱 裕長棧

電話 六三五二番 長春電話九一四番

本棧現將房屋重加修飾人員力行整理男女異室招待殷勤代理車船客票報關完稅遠近紳商請新駕臨

---

孟天成博愛醫院

診察科目 花柳科、內科、外科、小兒科、婦人科、耳鼻咽喉科、特設藥浴、水治電氣治療、梅毒有無診斷檢血、檢痰檢便檢尿應需、又備德法國製六〇六藥針其他花柳病等、治療並戒除多年鴉片嗎啡癮最新之靈藥

新設研究部

病室完備、日夜親自診治、入院隨意

院長 官立醫專 醫學士 孟天成

日本女子醫學士 日冲飛那

日本醫學士 楊燧人 同啓

大連市小崗子宏濟街十二番地 電話長五四六七番 六八〇九番

---

最新發明

岡田式朝日號謄寫版

發賣紀念減價十九圓八十錢 在內原紙、黑油、葯水、毛筆等

夏期黑油用 普桶 一罐金壹元

夏期藥水用 大桶 一罐金四角五分

四號毛筆用原紙 壹百枚 金二元四角

鐵筆用原紙 四號形（特別號）一百枚金三元 三號形（特別號）一百枚金二元五角

大連市浪速町三丁目 假偽 信紙 發售 天野滿書堂文具店

電話四九九四番四三〇六番 大連六三振替口座

---

新到德國花柳痔瘡藥

外科 花柳科 痔瘡科 六〇六專門

○生殖器機能障害

○秘尿器科一般

○肛門外科一般

○婦人科○皮膚科

○令德根（電氣光線）科

診察每日自早起九時晚上八時到星期祭日下午休診（入院隨意）

大連市岩代町十番地（遊藥館隣）

仁壽堂醫院 電話八五九九

院長 醫專學士 須古晴三

副院長 南滿醫學士 郭永昶

---

啓者敝工廠製造各種蝎印方皀鷹印條皀紅テクラ皀已拾餘載矣久為各埠所適用茲為振興實業起見特聘歐美化學家之技師不惜巨資採辦優等皀料研究配合製成純良品禧金鶴美人雙獅等各樣香皀其餘他牌不及備載其皀氣味芬芳精美優秀不但除垢善於滋容並預衛生之妙品也仕商惠顧敝工廠竭忱歡迎兼代理美商卜內門各種料子火城顏料靛油等貨恐未遍知特此佈告

大連市惠比須町二九 電話七九八九番 振替二八五四番

源增興工廠謹啓

---

朝鮮銀行

本店 京城

店支出張所

內地 東京、大阪、大阪西區、神戶、

朝鮮 釜山、大邱、仁川、平壤、鎮南浦、元山、群山、木浦、清津、會寧

滿洲 大連、旅順、營口、遼陽、奉天、新市街、鐵嶺、開原、四平街、長春、安東縣、龍井村、哈爾濱、傅家甸、

支那 上海、青島、天津

露國 浦潮斯德

米國 紐約

除右列各地外倫敦、巴里及其他內外樞要地皆有匯

總裁 加藤敬三郎

---

旅客注意

聚蚨棧

大連市常盤町 電話五六九八

主人 段鴻志 經理 仲仙洲

本棧現將房屋重加修飾人員力行整頓男女異室招待殷勤代理車船客票報關完稅遠近紳商請新駕臨

---

火災海上運送保險

明治火災保險株式會社、千代田火災保險株式會社、東京火災保險株式會社、東京海上火災保險株式會社、日本火災保險株式會社、共同火災保險株式會社、神戶海上運送火災保險株式會社、大阪海上火災保險株式會社、橫濱火災海上保險株式會社、大正海上火災保險株式會社

代理店 三井物產株式會社 大連支店

大連市山縣通一八二番地 電話代表番號七一〇一番

---

連陞棧廣告

本棧此番鬭辦與前大不相同因為擴充營業起見特租妥浪速町三階大樓壹處通共百有餘間寬濶潔淨異常男客女眷各有分室迎送週到方便寢食貴客駕臨一試便知不謬也

大連市浪速町 電話七四六〇番

本棧主人謹啓

---

元關東廳法院判官大連法院長

辯護士 從五位 湯淺唯一

大連市山縣通西廣場南（電話三五一二番）

事務員兼通譯 石金城

專辯民刑事訴訟並商業賬目借貸及鄉屯土地不明等事一切糾葛承辯決期迅速

---

戒大煙嗎啡癮之大王

美國鑑造威利糖絲

是王道滋補的戒煙品

---

誰施毒藥散中華害我黃人千萬家再不速將鴉片戒神州要被瓜分

▲君！何以愛吸萬惡的大煙

▲君既吸煙！便走上了苦路

敗金錢、棄幸福、永遠不能自由

損名譽、失信用、永遠不能發達

犯法律、處危險、無異借刀自殺

▲君！恨阿片束縛之苦乎

▲君！何不立志戒煙

△連服三天不思吸煙△連服七天見煙怕吸△連服十四天完全斷癮△戒時舒服照常辦公

▲君試服即知其功效之偉大決非他種含有毒質之戒煙藥可比也

▲威利糖絲為美國理學博士威利氏所發明曾在美政府立案

▲由滿鐵中央及衛生試驗所化驗給與證明為王道戒癮之食品

▲市上頗發現有假冒品甚多請注意德順之封緘並包內三福公司之說明書方是真品庶不受愚

入元大連德順貿易公司

美國威子其美兒滿吉市威利公司

滿洲朝鮮山東各省總事務局

三福公司

大連市監部通六四番地

問 李福綿 康道忱

價目 小盒[illegible]三日 中盒金票一元 大盒金票二元 每打金二十一元

大連市內藥房及雜貨舖均有代售

外埠代理發售處 皮口 順發號 金州 老德記 志義成 東信藥房 城子疃 順發號 普蘭店 康德記 瓦房店 康德記 吉林 中西藥房 哈爾濱 泰華西 營口 保興長 北京 文林書局 奉天 歐美東號 寧安縣 光普醫院

△招募外埠代理店歡迎另給好處

備蒙賜顧有零買者或匯欵或郵局代價函索即送郵費在內

---

久咳傷肺 『肺傷為癆』

凱輯氏 久咳片

為現代預防肺結核之出奇拔粹一種良藥凡經服過者莫不交相贊美歷年得獲愈者之謝函數計萬份可見此藥之功績美譽確為鷄群之鶴裨益社會良非淺尠豈牟利者可比耶謹將主治陳下

●一治憂愁肺痛之咳 ●一治夜不安眠之咳 ●一治喉痛聲嘶之咳

●一治童子百日之咳 ●一治老人虛弱之咳 ●一治胎前產後之咳

●一治天時時疫之咳 ●一治四時感冒之咳 ●一治喉癢虛寒之咳

●一治痰湧喉塞之咳 ●一治胸痛脅痛之咳 ●一治胃弱飽滯之咳

●一治腎之肺弱之咳 ●一治酒色為患之咳 ●一治多年不愈之咳

●一發結核發現之咳 ●一治氣管發炎之咳 ●一治咯血癆傷之咳

一切日咳 夜咳 連聲咳 單聲咳 白痰咳 黑痰咳 無痰咳 唾血咳 破金咳 朝熱盜汗咳 心跳氣喘咳 雖最日久之纏綿咳症服之無不應驗如響是誠為肺病之良藥也

價目試用包一角 中盒五角 大盒一元

各省各埠各大藥房均有代理設無處購買祈將欵寄交

總發行所哈爾濱泰華西藥商行立即照寄

## 戒煙 (蔡清禪)

鶯粟產印度、約在百年前、輾轉入中土、其禍乃蔓延、亡國且亡種、豈祗耗金錢、西人製爲藥、藉以醫病痊、我國人不悟、吸食廣流傳、或以爲治病、效應立時占、或爲消遣計、精神且爽然、久則遂成癮、綿綿無力竭、無論男合女、多與煙結緣、迨至前清季、流毒徧人寰、辛亥革命起、祭戒頗森嚴、種售科重罪、處死無矜憐、吸食罰無赦、拘禁且撻鞭、成績極優美、黑籍現青蓮、積久人玩法、犯者士夫先、推而至商賈、不塞此涓々、然猶知隱閉、不忘厲禁懸、嗣以抽軍餉、煙花麗大田、偷者亦納稅、吸者何礙焉、于是黑籍內、歸化蹤相煙、上之軍政界、紳學商工全、下至勞動輩、亦爲惡化牽、旣染此嗜好、百事退無權、俾夜可作晝、氣息常奄々、嘉名錫以鬼、墜落到陰山、富者日益貧、々者益連顛、甚至賣兒女、不肯說斷煙、室家棄拋棄、鶉衣百結穿、彳亍行街頭、縮頸復聳肩、盡是吸煙輩、至死以爲甜、若夫紙煙捲、其味似芝蘭、倘有淡巴菰、(即雪茄煙)激刺性一般、久吸最傷腦、戕身人不堪、糜欵雖有限積久亦可觀、每聞煙公司、售欵計一年、爲數在千萬、令人駭然歎、漏巵不堵塞、良用心憂煎、總之煙爲害、劇烈非等閑、老年人吸食、不久溝壑塡、中年人吸食、如身墜深淵、青年人吸食、脂膏立竭乾、且能絕後嗣、恍入鬼門間、如何不肯戒、橫陳一榻眠、有事不能作、親友肆譏彈、室人交相責、父母亦棄嫌、只要有煙吸、快活似神仙、此等混沌輩、全然無心肝、國家因之弱、種族日以孱、常此不斷絕、爲禍豈忍言、印度乃殷鑒、吾人其懷旃、

## 書感 (楊東孟)

流言散佈幾成風、黑白難分衆口中、回憶東征遭謗者、問心原不愧周公、

其二

嘵々衆口鑠黃金、往事思量感不禁、恨殺若曹簧舌巧、疑雲疑雨悞曾參

## 賀蘭薈東先生遷居大黑町新宅 (尹介甫)

團團骨肉樂天倫、膝下佳兒比石麟、堪羨喬遷逢令節、好風吹暖一家春

前題 (傅幼棠)

圖安豈是丈夫志、且效良禽擇木棲、難得審朋趁佳日、時來歡飲醉如泥

## 宋星五遺著 (化青輯)

送成公子雪岑從軍塞外

萬里長征羡爾曹、秋風西馬赫連刀、天開大漠鵬程遠、路入窮巖虎跡高、幾處邊聲飛檠、一樽美酒醉葡萄、此行莫負勤王舉、爲我回軍縛隗囂

至家簡報成淡堪先生

回首青燈入夢遙、鄉音宛轉雪飄蕭、吾廬松竹渾無恙、隣舍杯盤喜見招、檢點詩篇還舊債、按排畦韭長春苗、松花水滿魚書到、記取襄河第一橋(宋金議盟、其臣以詩阻之、有君王莫道幽燕事、一寸江山一寸金之句、和遂不成云

船廠

松花江上龍六游、古鎮橫盤永吉州、三戰居倫空四部、一山長白衛千秋、南交屢却明珠貢、東海爲通下瀨舟、城郭滄桑俄頃事、奚煙高鎖太清樓

塞上二首

躍馬彎弓走大荒、逢人先問古臨潢、兵聞北面干官勁、雲鎖西樓一斤黃、地軸重翻新陸海、天風幾轉舊滄桑、憑君莫說前朝事、且著臨風鐵兩襠(衣旁)

萬點寒鴉瀚海邊、豐功誰復繼前賢、寒空鵰隼排霜翮、短草牛羊下晚煙、四十九旗游牧地、三千里路奈何天、遺黎多少愁州產、猶說臨淮伏鉞年

## 遊金剛山記(三) (黃越川)

剛由水簾洞至望軍臺、亦名望高臺、懸有鐵索、約六丈許、以便游客昇降、臺上壯觀、爲內金剛第一、十時至三佛巖、八百年前有懶翁大師者、刻釋迦、彌勒、彌陀三佛於巨巖上、背刻五十三佛、古刹莊嚴、維妙維肖、懶翁其不懶乎、旁有酬忠影閣、奉藏十六禪師之影、在凌波樓休息、紅葉之豔、歎爲得未曾有、四面怪石、或袤延如游龍、或圓覆如蹲龜、或挺矗如貪狼、形形色色使人應接不暇、又數十步、則表訓寺在焉、即法起峰之西、門前有含影橋、已委於榛莽間、但聞樹聲鳥聲水聲、雜然充耳而已、北行爲金剛門、係天然兩巨石所成、故名、入此卽萬瀑洞、々中有巨石、上刻蓬萊楓嶽元化洞天八大草字、婉嫿異常、又刻有萬瀑洞三字、係蓬萊楊士彥所書、再上爲琵琶、碧霞、黑龍、火龍吐雪、眞珠等八潭、有飛瀑數十仞、砰然澎湃、響徹雲霄、眞珠潭有巨石、上刻法起佛像、其大盈丈、瞻仰之下、輒徘徊不忍去十二時許、由藏經巖至摩訶衍、在摩訶館午餐、靜憶沿途所見、風景佳妙、洵屬名不虛傳、惟予不滿意者、石上鐫有游者姓名、觸目皆然、甚至有攜妓者、旁鐫妓某同游、殊損天然之美、若以此爲紀念、時爲後人所踐、亦不取也、摩訶衍在永郎、法起兩峰間、如盆盎然、巷係新羅時義湘大師所建、嗣遭祝融、已非舊觀藏有手書華嚴經六十四冊、虎峰大師費功九年、始行告成、又藏有蓮華經七冊、滿虛大師刺血而書、爲報父母之恩、三年竣事、奇僧也、孝子也、使予肅然起敬

## 妙聯集錦 (王元昌)

俗例祀竈、恒君旁附以聯語、某君有二聯、別開生面、詼諧絕倫其一曰「論位次不在上中下傳舌則祇在二十三」其二云「眞有靈壓怕不準吧」俗傳臘月廿三日、竈君上天、朝見玉皇、報告人間善惡思之殊覺滑稽有趣、聯語有集古句而成者、如靜者心多妙、超然思不群、閉戶著書多歲月、揮毫落紙如雲煙等聯、誠天然合璧不加思索、而自具工妙之致

同學馬君、青州人、彼曾遊青州范公(即范仲淹)亭、內懸一集古聯云「偶來松樹下、忽逢桃花林」此聯亦頗工穩、惜忘其爲何人所題、聯語有以詼諧出之者、如雒邑縣署前普濟院一聯云「一家人趙錢孫李、衆弟兄周吳鄭王」又南關大街某酒肆一聯云「釀成春夏秋冬酒、醉倒南北東西人」二聯雖皆屬工整、然未免、有莊欠、不登大雅矣、某先生自撰一繼志小學校、併撰一聯云「繼長增高加倍養、志正體直勵德行」在帝制時代、不得不神道設敎以烘托天子之尊、京師夙有東嶽廟、祀東嶽天齊、總管各省城隍盡所以總轄幽冥者也、該廟規模宏大、氣象森然、每歲元旦、焚香頂禮者絡繹載道、香煙繚繞、闃異常、平時每逢朔望、前往禮佛者、亦不乏人、余見該廟右廂牆壁上、懸有木質大算盤一架直徑三四尺、橫約一丈、嵌木珠丸茶杯、四周鐫有聯語云「暗室虧心、神目如電、人間私語、天聞若雷

前中法一役、馬江雖敗、而基隆諒山等戰、頗不弱法、時雲貴總督岑毓英、方與兩粵督辦彭玉麟、合謀進戰、乃李傳相主和忽與法船主福尼爾、及稅務司德璀琳商訂和約、議既定、有浙人某作聯以譏之、聯曰「帝不居功相不居功、一語靖煙塵、能事須知還福德、滇亦無恙、粵亦無恙三軍免鋒鏑、殊勳何必羨岑彭」字殊覺巧妙

某友少時一夢甚奇特、夢中恍入一園、園值竹數萬竿、青翠葱蘢別無他卉、四視四圍無門戶、不知何以得入也、惟隙地中有二叟對弈、友就觀、叟曰、若解弈乎、答曰然、復見旁有書、因取讀、叟曰、此生覓識書中味耶、因指命數處解釋、某陳義了了、二叟乃與某至園門、亦不知門何由得也、叟指門所懸無字竹聯謂之曰此聯能爲一題否、某應聲曰「不以三公易其介、何可一日無此君」二成語可矣、叟大稱善、以拍其肩倏然遂醒

## 五湖備攷(九) 善亭輯

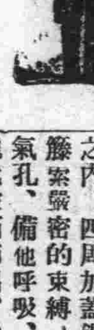

鮮卑大代(後改北魏)

鮮卑猗盧、爵爲代王、長子六脩弑父而亡(晉愍乙亥丙子)

拓跋猗盧 始稱代王、被其長子六脩所弑、而國亦亡、然則楊廣弑父、其有所法歟

猗他之子、普根討立、弗之之子鬱律是繼、(晉愍丙子)

拓跋猗他之子、拓跋普根者、討修備而自立、嗣立者、爲拓跋弗之之子、拓跋鬱律、失國者爲普根、得國者爲鬱律、然得國恒於斯、而仁親以爲寶、如晉公子重耳者誰乎

他妻弑之、賀傉紹國、鬱律之子匿藏乃脫(晉元辛巳)

拓跋猗他之妻、殺鬱律而立其孫拓跋賀傉、鬱律之子什翼犍生方數月、其母匿兒袴中、乃得脫險、遇險能脫者命必大、因前有超盾、後有劉禪、什翼犍亦大命人也

傳弟乞(綠音)那、翳槐來爭、乞那復辟、翳槐再興(晉明乙酉晉成己丑乙未丁酉)

賀傉傳弟乞那、鬱律之子翳槐來爭、得而復失、々而復得、能爭不能守、何如不爭如今殿爭誰得誰失、不過徒苦我民耳

弟什翼犍、能修祖業、內難既平乃見勇敢(晉成戊戌)

拓跋什翼犍、佐翳槐、戡定內亂、所謂一言僨事、一人定國如什翼犍者、方可以爭耳

實君篡亂、代祚中亡、十有一年以侯少康、(晉孝武丙子)

其臣實君篡位、代祚中亡、十有一年、始得中興、雖無遺臣廉、而一旅一成、自能恢復祖業、非代代之少康而何

少康者誰、惟拓跋珪、志高大下稠業能恢(丙子)

什翼犍之子、拓跋珪、恢復祖宗之大業、雖漢之光武、不能過之、珪亦人傑也哉

幼倚庫仁、長仍封代 改代爲魏燕軍大敗、(丙戌乙未)

流離失國、艱苦備嘗、直不啻十九年於外之重耳、民之情僞盡之矣、少倚庫仁、如漢宣遇丙吉、始脫牢獄之厄、庫仁則珪之丙吉也、長仍封代、大敗燕軍、出首便與常人不同、改代爲魏、而爲魏之始祖也宜哉

## 眞龍發現(三) (老宣)

白爾頓夫人曾擊斃一條重二百餘斤的龍、由他腹內剖出牛隻鹿屍龍長到十尺之後、長度不再增添只往寬處發達、往體量上加重所以小龍身段靈活、動轉疾如電光、老龍則體態蹣跚、倍覺遲鈍若不是爲這個原因、小龍早就絕了蹤跡、老龍也早就斷了種」、龍性多疑、生獲極不容易、白爾頓君同德恩博士們、費盡心力、設備機套、用野豬麋鹿爲餌、守候許多日子、始能捉得大龍兩條、小龍數條、並且龍力極大、可抵十五個人、曾有斷尾龍一條、經白君捕獲、裝入特備的堅固木箱之內、四周加蓋鋼網、另外又用籐索縈密的束縛、僅僅留下一個氣孔、備他呼吸、一夜之間、該龍竟破箱而出、從容而去、他的力量、就可想而知了、龍雖是兩棲動物、然而在陸上的時候多、並且不喜居水、白君曾在海邊放了五條龍、攷究他們游泳的能力僅有三條、直衝入水、逃往彼岸其餘兩條、仍返奔荒林茂草而去游泳的時候、頭部皆露上水面、行動絕不如魚類敏速、前人所說龍在水中如何玄妙的話、未免是言過其實、白君對於龍一卵一物、會費許多的光陰、在島中細加搜求、不但未曾尋見得完卵、連卵殼也未曾尋見、至於龍生卵是否有何密秘、或是白君到島上的時候是否生卵的時期、至今還是一個難解的問題

以上所說的龍、按科學的名稱、爲科莫多之大守宮蜴、本地的人稱他爲(旱鱷)有人稱他爲龍守宮蜴)又有人直稱他爲(龍)究竟是不是我中國所說的眞龍、雖不得而但是可認定他是龍之一種、因了知若說他是守宮、他又有鱗、若說他鱷魚、他又有舌、若說他是蛇、他又有足、按我國俗語說、龍生九種、種種各別」又按字書上說、(有鱗曰蛟龍、有翼曰應龍、有角曰虬龍、無角曰螭龍未升天曰蟠龍)那麼科莫島所產的當然是「螭龍」歐美各國所畫的、當然是應龍、有些書上說、有五爪的方爲眞龍、但是唐宋及日本所畫的龍、都是三爪明清所畫的龍、多是四爪、只有御用品上的龍 是五爪 又按字書上說、龍耳虧聽、故謂之龍、耳若不能聞者、就稱之曰、聾 聾字從龍從耳可知龍耳全是虛設的、毫無實用據白爾頓君的攷究、科莫多島上的罪、對無論多們大的音響、也不能感覺、與我中國所說的全是一樣、)至於古書上說「龍以角聽」那麼無角的龍又現用甚麼聽呢這事眞令人莫明其妙、總合以上所說、僅有三爪或四爪而且無鱗、無角、無翼的都可以稱爲龍科莫多所產的既無鱗甲且具五爪耳又虧聽當然也是龍了

有人說科莫多所產的、與我中國所畫的不同、實在不是眞龍、他這種見解、未免是泥古不化、成了畫工的奴隸、決不能當做眞憑實據、因爲當初我國第一位畫龍的、也未必見過眞龍、未嘗不是得之傳聞、就以耳食之言、作爲標準、經他畫了之後、別人見了就先入爲主、信以爲眞 以後凡有畫龍的、只得奉爲模範、不敢立異標奇、恐怕招人議論、受人指責、一人如此、人人做放、龍的形狀、遂成了定局、譬如洋老爺們畫的鬼、全是週身黑色、兩耳直豎如豬、背生雙翅、身後有尾、尾尖成一個箭頭形、我國畫鬼、必是青臉紅髮鋸齒獠牙、或是牛頭馬面、日本人畫鬼、也與我國大相彷彿、究竟中外國的人、誰又見過眞鬼呢、英國俗語說、鬼未必像畫的那樣黑)實在是至理名言、至於牛頭馬面的名稱、不過是形容鬼的醜貌、未必鬼的脖子上、眞能生一個牛馬的腦袋、然而前人作俑 後人就作爲定據畫龍的情形、何嘗不是如此、到底誰又見過眞龍是怎麼的一個形狀呢 問趙大就指錢二見過、問孫三就推李四見過、歸終誰也沒有誰見過、不過是人云亦云而已

## 桂省復娼運動 (笑庵)

廢娼運動、倡之多年、見諸實行者、桂省其一也、桂政府明令廢娼、乃根據全省國民黨第二次大會之決議、自客歲五月一日起、宣布實施、方逾半年、茲乃有復娼之運動、復娼造因、不在於廢之不當、而在於流弊甚多、蓋驚川撫河、以至南寧、皆爲廢娼妓聚居之所、全年花捐、約三十餘萬元、娼妓之多、可以想見、廢娼以後、政府對於娼妓 祗以文告一紙、撥入濟良所擇配、規定身良條例、上等妓女、每名補回鴇母價六十元、下等妓女、每名補回三十元、而於妓女解放後之生活、實未爲籌助之謀、職是之故雖有少數妓女、爲廉價所得以去其量珠無人、謀生乏術、或樂此不疲、素性佚蕩者、遂東山再起矣 惟爲避免觝觸廢娼條例起見乃采用私娼制度、而掛名爲女同志、如梧州方面、於妓所居、不如昔日之在中上兩馞、有寄寓旅館、以應客徵、有雜處民居、喬作良家婦、又爲警察之干預、則每與狎客、並肩共酌、不祗侑酒而已、且常語警察、謂政府業許我等解放、我等與男性、純是自由戀愛之行動云云、窮其流弊良非一二、政府終莫如何也、近則需餉孔亟而向者拈花取給於花捐附加稅爲經費如梧州商埠局等又思經費無着、益以名爲廢娼、而私娼艷幟反張、是廢其名不廢其實、同時影響市面、日趨蕭條花捐商人、乘此時機、遂有復娼之運動、已具呈財政廳、願承辦全省花捐 先在梧州南寧兩地着手、對於娼妓身體、聽其自由、不設鴇母、以符解放之意、其餘辦法、一仍舊觀、擬由夏曆今年新正起 先試辦六個月云、但未知桂政府以根據國民黨全省代表大會決案而施行之禁令、終能改絃易轍否 蠶江風月、不減秦淮豪竹哀絲、竊恐未至絕響耳

## 歐美漫遊錄(十八) (呂碧城女士)

●火山

距火山數里、尚未抵麓、即見地震之區 半土半石、翻裂堆積、而作深黑色、山麓則噴瀉之泥、而積甚廣、雖已乾燥、仍作流質融化狀、浪紋疊々、其暴發時驚駭之狀、可以想見、泥中生黃花甚多、遠望山畔、金色燦然、車行其處、香聞數里、山多果樹、朱櫻黃杏壓枝纍々、同伴之客向鄉僮購杏餉予、予食後留其核以其產自火山也、火車直升山頂車形之製造、亦異常車 座位傾斜、由高而低、如階級然、車站旁售硫磺及雜色土者甚多、乃一九零六年四月、火山爆發時所遺予等各購少許爲紀念、山頂作蓮花形、火井居中、恰如蓮實、白煙滾々如晴雲、噴吐不已、隱現紅色、若於夜間觀之、必明透全赤、純然火也、體積甚巨、直沖天際 數十里外 皆可見之、山頭惟熊熊烈焰、及蠟蠟焦石、絕無植物 吾人行處、砂礫鬆動、着履即流、同伴及引導人、左右挾予於臂腋間、攀登蓮瓣形之尖頂、其處較火口尤高、愈得縱觀率成絕句一首

玉井拥蓮別有山、無窮劫火照塵寰、年來萬念都灰燼、待與乾坤大涅槃

如斯巨燄、不許年代、即以最近爆發之期、迄今十一年來、日夜燃燒不絕、地中積薪雖多、必更有論變之日 山居貧民、無力遷徙者、無論矣、而山麓樓宇繁密燈火萬家、亦晏處安居、愚如釜魚幕燕何也、同伴導予返寓、辭別而去、此向彼等爲外賓所當之義務、亦以見其國民懷柔之美德無足異也、計予自芒特 如至拿坡里、相隔僅五日、兩地觀山一雪一火、寒燠懸殊 赤白相判極宇宙之偉觀矣

○第三次到羅馬 古壁噴泉、綠陰夕照、予第三次到羅京、小住休息、函致巴黎、囑將所有各處來函、悉爲轉寄於此 迨寄到時、令予失望、蓋大抵皆巴黎紐約等處之函、所戀々之故國消息竟杳然無睹、計兩三月前、致我遐棄耶、豈羅村之洪喬、抑爲友函甚多、諸函內有紐約國家商務銀行與台樓君兩函、告予彼已到巴黎、欲得晤談、次函則告以返紐約之期、及某名岸址等、詎彼到時、予已於先一日往瑞士、不無悵々也、各公函例須存稿、以備考查、故必用打字機印之、乃攜稿詣柯克公司、請一英國職員代爲錄印 彼曰、予等不代遊客打字、予詢以機器在何處、予亦善打字、能借用否、則答以機器不許借用、予雖不悅、然彼之義正詞嚴、亦無可容責、方欲返寓、而該部之義國職員適到、予復試請、彼立承諾、即爲印就並言此後如有函件、請悉付彼、當爲代印、而不延誤云、英職員在旁聞之、默不一語

予所寓在愛西達廣場、之側場爲圓形甚巨、中有噴泉池 及銅製人物等、週圍則餐館劇場、廊前滿列茶座、佐以音樂、繁華之所也、左近書店中有日人某能操英語、詢以羅馬有亞洲人若干、答以中國有四人、(蓋指使館)本日則三十人、然予聞華人尚有留學此間者、但皆天主敎、專習神學絕不交游、即與使館、亦不通音問也、予自旅行以來、時遇日人皆善處之、不存芥蒂、曩曾以國讐視之、今悟其謬、以吾國之士地民衆而論、在在有自强之本能苟非自棄、他人何能侮我、且怨天者不祥、尤人者無志、認爲命運、或歸咎他人、皆自窒其進展之機耳、願國人共勉之

○義國近狀畧觀 某日羅馬民報女記者巴麗蘇夫人、奉其總命謁予、彼畧能英語、不克達意、予乃以電約英國麥卡當奈爾夫人在寓相待、予即偕巴氏乘汽車同其寓、由麥夫人以義語通譯巴氏詢中國女界情形、及文藝等予悉舉以告之、復詢予對於其首相麥蘇立尼之政策、有何意見予答以到此未久、不克深知、歉彼又詢對於義國感想何如、予以美感爲答、彼請予於著述時、多爲美善之詞 予欣然諾之、復請於發刊後、譯成文紙寄該報、此則近於苛求予與義大利感情本佳無待彼之囑託、惟於彼國情狀所知甚淺、況此行本爲游覽、閒雲野鶴、不預政治、所知者義爲君主立憲、責任內閣、議院採單選制、尚無弊端、蓋單選人衆、不易舞弊、若復選取決於少數人之手、即易運動也、義以愛爾班尼亞、及猶鈞斯拉瓦等國之事未解決 旁且牽及其他大國、故武備甚嚴、耗財孔多、然近整理財政其進步可於滙兌覘之、現以美金一元、僅換義幣十七八立爾、其價之昂、較之年前、不啻倍蓰、蓋前悉用紙幣、自鑄用銀輔幣後價自加昂耳

## 花叢遇舊 (撫順心處投)

(撫順)余不涉足花叢久矣、一日友人約作北里遊、至新站明星番館、甫入院、元緒急呼、群妓皆出、內一人、似曾相識、乃詢該妓之名知爲月芬、元緒打簾將余及友讓至金玉屋內、(因似曾見過之人本屋有客)余疑是良久問之曰、卿非大榮子耶、答曰、然、月芬爲後改之名 緣該妓初曾串巷子、名爲大榮子三年前落溷於本埠街與白房子、仍名大榮子與福聚盦少東馬仲三相友善、馬與余爲友、因是曾有一面緣、彼時尚書倚爲清倌、態度嬌羞、形容雖肖迄今猶憶及之、今日見面、已成人矣、擧止端莊、談吐大方、實非昔比、而粉面桃腮明眸皓齒尤其餘事茶次、由不識姓名之二女子唱洛子杜十娘怒沈百寶箱、前段平淡無味、後段頗足動聽、余復煩月芬校書、隨便唱洛子一段、桑音宏亮、詞調幽揚 較前進步不少、惟氣力稍覺不足、口白亦欠圓滿、今後如能好自爲之、前途當無可限量


第威德 潤腸聖藥

且爲人生之幸福莫如腹內之舒暢、舒暢之法莫如上下流通本公司經多年之研究製成之聖藥凡患飲食少而難消腹內火盛而大便澁爲服一二粒定見功效特備有試服樣品多份每瓶十粒凡患斯病者只須附郵票一角五分以作贈藥寄包郵費

東三省總經理處 營口英商源來盛洋行啓

贈送聖藥 贈券剪下填明住址並附郵票一角五分郵費來到照寄不誤

贈券 省 縣 鎮 號 君收

早生貴子

新婚諸君 倘購備 雄殖靈

每日食數粒、生殖力方面、大得補助！能以早生貴子！因此藥有「強腎」「固精」「遺精」「補虛」「陽萎」等之奇能！且能治一切虛症！其效力有出人意想之外者！

價目 每瓶現洋二元

總經理處營口 華孚行 各處藥房均有代售

泰華樓菜店啓事

敬啓者本樓營業多年荷蒙各界光顧無任銘感茲爲商業競爭特別改良建築三層樓房周圍一百餘間一切工程俱照西式凡屋上庭園花欄魚池電燈瓦斯冬暖夏涼之品物不設置完備非惟清雅可觀實與衛生有益當此桂飄金粟秋序平分正各界交際宴客之候是以重將各屋陳設異常整頓油漆彩繪煥然一新包辦應時宴席盡善盡美選用堂役伺候非常殷勤如蒙各界諸君倍加惠顧爲勝盼禱 迎之至恐未周知特此廣告

電話 四六七一 七七五七 三五二七番

大連市監部通二丁目八十一號地 泰華樓菜館謹啓

請看信用昭著諸所便利之旅館

大連 中華本棧 主人張炎町

營口 中華棧 主人張炎町 電話九四九

長春 義昌公司 主人張炎町

青島 中華棧 主人張炎町 經理姜喆一

哈爾濱 中華棧 主人張炎町 電話四三八五

本棧內設西式客室應酬週到無須贅述兼設有運輸部轉運貨物代辦客事

▲本棧電話五七四四 ▲電話四二〇〇運輸部電話七九七一

白十字醫院

內外花柳眼婦小兒等科 特備德國六〇六及戒煙良藥 (入院隨意)

南滿良醫院長所遺醫院一席現由南滿醫家族會議特請日本醫學士梁世暄氏擔任每日親身診察不誤特此聲明

診察時間每日自午前八時起至午後六時止 但有緊急患者不論晝夜何時皆可不在此限

院長 日本醫學士 梁世暄

西崗街九八番 菜市對過 電話三五二三番

新年必需

啓者時至新舊年關在滿各印刷公司又至備辦名片之期敝念及此特由洋運來各種製名片用紅白紙料所製之各種名片非常精美而且價格甚廉行單樣本俱備齊函索即寄願各主顧惠顧是幸

文具洋紙印刷用品一概批發

大連市監部通 天德信支店 電話七三八八



鳴謝

敝號德聚隆天義成於十二月十五號因鄰戶失慎被燬貨物全付一炬幸事前曾在哈濱北英百立泰兩公司共保有貨險大洋壹萬六千元遇事後隨經該公司王君蓄之經理負驗局實立即照賠大洋壹萬五千六百參拾八元足見該兩公司資本雄厚信用卓著特爲登報鳴謝並樂爲介紹各界諸君欲投保者有所採擇焉

英商北英百立泰兩保險公司 賠款甚速

哈濱 德聚隆 天義成 啓



大連 協茂盛廣告

本號精選紬緞兼辦洋貨以供社會諸君應時之需近又新到各種皮貨水獺海龍無不俱備物質精良定價低廉如蒙惠顧無任歡迎

電話 批發部 五四五三 綢緞部 四六三二 雜貨部 四九八八



先施公司

雪花香

(說明) 雪花之製採取上等物質香料配之成羔因其潔白如雪故稱之曰雪花而習俗相沿遂以羔而名雪花爲本公司不惜重資特聘名家化學師創製雪花香一種質美味香白雪之白蘭麝之香故名之曰雪花香以求名副其實敬爲諸君告各界惠顧請認明先施雪花香採買庶不致悞

各埠洋貨店均有批售

總代理 大連 協源茂 奉天 永吉祥 哈爾濱 謙和祥

營口先施化粧品有限公司支行謹啓



何必常患 背痛

五十年之成績

第威德製藥公司應獲全球五十餘年百試百驗之成績，遂敢擔保凡患背痛 腰酸 風濕 骨痛 骨節筋骨疼痛 遺精 便濁 小便赤熱 小便短少 膀胱便溺等症者，一服第威德補腎丸，立即愈好。

此丸在中國全國飽受各界讚賞，成稱靈驗無比，因彼輩所患病症，雖經他藥醫治，皆無能爲力，服第威德補腎丸後，即獲愈好，請即向東三省獨家經理營口源來盛洋行或各處藥房購用，閣下亦能獲此同樣效果也。

第威德補腎丸



買賣產業假手經紀其中隱瞞侵飫弊難言喻敝公司有感於此不惜重資特設產業一部力矯惡習俾紳商各界有產待售者不慮覔主不得之艱貯欵待購者不受侵飫隱瞞之弊想已爲各界所深悉茲將營業範圍列左

一、買賣各省埠生熟荒地田園街基市房住宅森林礦業等
二、承辦各處買賣不動產業
三、承委經理房地租項等事宜

奉天南市場 多小公司產業部啓 中國電話一八六三、二一二五

自動車

陽歷三月一日開學

招募中華學生

一、本校之制度及自信之標語
一、速成科 四個月 晝夜教授 實習專門部 一個月 學費低廉
一、教授正確 秩序嚴格
一、理解甚易 講義懇切
一、指點有自信且有富裕之伎倆
一、設備爲滿洲唯一
○講員是中華人士且爲斯道之老練家 函索章程附二分郵票 外有宿舍之便

大連市北大山通十四番地 日支自動車研究所



本律師專辦本埠鄉屯一切民刑事訴訟(凡商業賬目借貸及鄉屯土地不明糾葛等事均係民刑事件)如荷委託格外迅速不誤

法學士 辯護士 岡野勇

事務員兼通譯 李左泉

大連市但馬町七十四番(大和旅館後) 電話三三四四番



東三省官銀號廣告

本銀號資本總額奉大洋貳千萬圓東省重要地點及京津申魯各地均設有分號及通滙機關專辦滙兌押滙抵押放欵貼現放欵保證放欵以及收受定期活期各種存欵幷設有倉庫以備堆存押欵貨物利息滙水無不允辦事手續異常敏捷凡蒙惠顧無任歡迎茲將總分號營業要目列載於後

●甲匯兌 本大洋匯兌劵免費通匯地點 奉天、東豐、通遼、通化、興京、綏中、柳河、寬甸、洮南、彰武、新立屯、新民、法庫、興城、蓋平、遼源、公主嶺、山城鎮、開原驛、范家屯、北鎮、盤山、西安、海龍、本溪、台安、鳳城、錦西、西豐、海城、臨江、輝南、岫岩、遼陽、黑山、錦縣、義縣、莊河、八面城、安東、鐵嶺、營口、四平街、鄭家店、桓仁、昌圖、遼中、復縣、撫順、吉林、長春、延吉、哈爾濱道裡、哈爾濱道外、寧安、下九台、黑龍江、安達站、綏化、開通、雙山、一面坡、呼蘭、昌黎縣、留守營 上列地點如係票匯概免收費至於電匯手續不同匯水電費臨時商定 免費匯欵兼收公濟平市錢號銅元票如交他行發行之匯兌劵每百元加收匯水一元 本哈爾濱現大洋劵免費通匯地點 奉天、吉林、長春、哈爾濱道裡、延吉、哈爾濱道外、寧安、黑龍江、黑河、下九台、雙城、海拉爾、安達站、綏化、呼蘭 本哈爾濱現大洋劵並得在上列各處匯兌京津申錢洋欵項其匯水行市臨時商定

●乙押匯 辦理押匯各地點 奉天、營口、開原驛、錦縣、安東、鐵嶺、四平街、海城、遼陽、新民、遼源、通遼、公主嶺、范家屯、大連、吉林、下九台、長春、哈爾濱道裡、哈爾濱道外、黑河、天津、上海、八面城

●丙各種放欵 總分各號均可商作放欵

●丁各種存欵 收受定存活存各地點 奉天、營口、開原驛、公主嶺、四平街、鐵嶺、新民、海城、遼源、遼陽、通遼、錦縣、安東、范家屯、吉林、長春、延吉、哈爾濱道裡、哈爾濱道外、黑河、黑龍江、海拉爾、安達站、綏化

●戊倉庫 設有倉庫各地點 奉天、營口、公主嶺、海城、長春、哈爾濱



橫濱正金銀行 大連支店

代表電話長三一六一番 直用電話六〇一五番 海關稅取扱所電話四七六二番

(本店)橫濱 資本金壹億圓 積立金九千六百五十萬圓

支店 中國 日本 歐美 滿洲 南洋 東俄

東京、名古屋、大阪、神戶、下關、長崎、青島、濟南、天津、北京、漢口、上海、香港、廣東、牛莊、奉天、開原、長春、哈爾濱(一時閉鎖中)西貢、加爾各答、新嘉坡、蘭貢、額爾車達、孟買、克拉基、馬尼拉、斯拉雅、斯馬蘭、巴達比雅、悉德尼、倫敦、里昂、漢堡、阿雷基散得利亞、布哇、桑港、羅斯安接魯斯、夏突爾、紐育、遼嘉尼羅、布約諾斯愛列斯、



大連市伊勢町六十九番地

株式會社 滿洲銀行

電話代表四二二一番 振替大連三三〇番

資本金壹千萬圓 頭取 村井啓太郎

支店所在地 金州、普蘭店、貔子窩、鞍山、奉天小西關、鐵嶺、公主嶺、范家屯、長春、吉林、撫順、本溪湖、安東、興隆街、新義州



大連市大山通十一番地

正隆銀行

電話代表番號七一一一番 振替貯金口座大連三三〇番

資本金貳千萬圓 諸積立金二百四十六萬五千圓

頭取 安田善四郎 相談役 安田善次郎

▲定期存欵利子(一個年)七分

本銀行於日本內地朝鮮兩南滿洲中國內地有三千餘之匯兌處 本銀行爲關東州地方發現金事務辦理大連市金庫事務辦理處 本銀行與臺灣銀行特約辦理外國匯兌事務

支店出張所 派出所 營口、奉天、旅順、長春、開原、天津、撫順、鄭家屯、四平街、青島、哈爾濱、安東、鞍山、公主嶺、瓦房店、松樹、大連市小崗子(電五三〇〇番)大連市沙河口(電話沙河口一五番)奉天小西關哈爾濱傅家甸



大連山縣通二二四番地(大連取引所內)代表番號電話七一二一番

大連取引所信託株式會社

資本金 千五百萬圓 拂込濟資本金 六百萬圓

專務取締役社長 田中喜介 取締役兼支配人 本多忠孝



●營業時間上午九時至下午三時

東萊銀行 大連分行

本行開辦以來已歷七載資本金收足國幣三百萬圓已向財政農商兩部註册立案專營商業銀行一切業務設總行於青島分行大連上海濟南天津等處北京煙台及其他繁盛大埠均有特約代理機關一切交易手續簡捷格外克已如蒙惠顧無任歡迎

地址監部通五〇番地 電話…經理室長五八參八番 營業室長五八參七番 公用參參壹四番 電報掛號四七六六番



中國銀行 大連支店

營業 關於銀行一切事務

營業時間 上午九時至十二時 下午十二時至三時

電話四三八九・四五四九七番



注意國貨

官准存案 提防假冒

牛首商標

懷中常備之神劑 人人必需之雲丹

健胃清心 避疫解暑

雲丹

大包藥價每包一角

總發行所營口義興成餘記藥行

氣味芬芳香甜適宜 中嘗香解與妙品

電話一千一百六十三番

經官化驗純粹國貨夏令消暑驅毒清腦防疫衛生殺虫人人必需全國馳名功効無敵之老牌雲丹已經發售了

主治効能

胃不消化 時行傷風 中暑中寒 時疫急痧
口臭牙痛 子午吊脚 竅閉關塞 赤痢血痢
嘔惡心跳 大便閉塞 四時時疫 舌燥口乾
水瀉痢疾 腹脹噎膈 霍亂吐瀉 肚痛胸悶
頭痛燒熱 宿酒痞塊 煙酒暈船 食不消化

定價表

大包現大洋五角
中包現大洋壹角
小包現大洋五分

營口西大街 電話一一六二 義興成餘記大藥行 總發行所

大連

# 片面戀愛却遭白眼 春風度過即行兇

## 刺傷妓女又行自戕 沙河口十六號中之慘劇

二十四日午前六時許、沙河口元町百六番地第十六號妓館姚瑞瀛處、搭住妓女翠喜(年二十六歲)在酣睡中、忽被其住客山東黃縣人郝演樹(年約三十許)用日本切魚尖刀、刺傷左頸咽喉左肘右手後腰等處、郝刺妓後、本人亦照心窩部刺下、深約一寸、當時翠喜痛呼求救、該號夥計始知發生流血慘劇、當即報告所轄沙河口警察署、由該署司法係員今津及竹澤囑託醫奔赴現場檢驗、並對兇手及妓女施以應急手術、旋送往小崗子博愛醫院療治、凶手郝演樹陷於昏睡狀態、不省人事、其一命恐尚難保、妓女翠喜猶解人事、傷勢雖重、但據醫師診斷、約歷一月、即可告愈、關於行兇情形、據十六號謂本號自陰曆正月廿五日開張以來、郝某並未來過、二十三日午後六時許、翠喜忽接一客、詢之知爲郝姓、當時點茶盤一個、少頃郝掏前交出盤子錢一元六角、並局錢三元、語翠喜謂外間有事、片刻回來、迨至十時餘、郝始歸、並未與翠喜有何齟齬、及至廿四日午前六時許、適妓女双喜睡腿之客起床告辭、此時夥計爲之啓扉、突聞翠喜慘聲求救、夥計等慌忙趨前、見滿床盡血、二人俱已受傷云云至於郝演樹所以行兇之原因、據查郝於客歲舊曆臘月、被僱於小崗子同仁街二番地双盛永洗衣所洗滌衣服、在職中放蕩不羈、時出閒夜、嗣因不知自愼、將衣服洗破、不服主人叫責、遂於舊曆正月下旬被免、郝在大連並無眷族、彼與黃雲浦者有舊、黃係山東海陽人、係翠喜之姘夫、翠喜固爲存夫之婦、三四年前、其夫病故、因青年慾勝、不耐孀居、乃與黃勾搭成姦、顛鸞倒鳳、似漆投膠、卒以兩情繾綣、難捨難離、至客歲舊曆十月間、一對露水夫妻、双双自瀋陽私奔來連、抵連後、黃遊子好閑、生計艱難、乃強翠喜送入遊廓二十一號、迨在廿一號僅一期、即行出店、又經其姘夫黃雲浦於客歲冬月、送入久壽街三十七番地暗娼來楊貴發處賣淫、此間郝嘗與黃同到翠喜處閒談、郝見色起意、垂涎欲試、會獨自到翠喜處、搖尾乞憐、請開善門、翠喜曾以友情拒絕、乃郝演樹色心不死、時往斯磨、卒之翠喜既以賣淫爲生、遂許其關門兩次、郝於達到淫慾目的、後不時到翠喜處討擾、且屢次表示翠喜對彼倒貼之意、翠喜固爲金錢而賣淫、彼囊中空空、雖和百般獻勤、處處低首、並未置諸意中、詎郝自迷竅、竟認黃雲浦爲其情敵、勾心鬬角、釁[illegible]得翠喜、及至舊曆正月十七日、黃由翠喜使得小洋百元、實行脫離關係、翠喜與黃絕交後、即移轍於沙河口十六號搭住後、郝演樹聞翠喜與黃脫離關係、雀躍欲狂、蓋彼以爲翠喜與黃、或即愛渠之表示、抑爲將來結合之前提、是以其戀翠喜之心、較前更爲加劇、自悉翠喜在沙河口十六號

## 難民中一啞婦 失夫而又失其子 慈善者應代留心

二十二日有一人領一啞婦、年約四十許、送至山東同鄉會、該會察其景象、確係難民、指天畫地啞然拭淚、似被其夫拋於車站者、據其指畫之狀、尚有十餘歲幼子二人、又似由客棧宿者、該會當派員領至各客棧、倘有知者或得有其夫之姓氏、無而查訪殆徧杳然無踪、該會難之、暫將其送往庇寒所寄養、以待其夫來尋、惟望留心慈善者、倘知其夫之下落告之、速到同鄉會認領可也

## 善堂財產訟案 經人調處已了結

前宏濟善堂總理劉志恆氏、在世時、關於宏濟善堂之家屋所有權提起訴訟、劉氏故去後、其子等倩五泉辯護士爲代理人、尚在係爭中、現經滯連之前財政總長周學熙、前四川巡按使周善培、前特別區行政長官朱慶瀾諸氏、調停由宏濟善堂出鈔票二萬元、小洋五千元、給與劉氏、則房屋即歸宏濟善堂所有、双方和解成立、於二十三日已交鈔票二萬元至於小洋一萬五千元、分爲三年繳淸云

## 拐匪落網三人

大連警察署司法係、邇近對於由青島方面誘拐婦女來連、出售之誘拐團極力秘密偵查中、二十四日時被該署員逮捕係團員三名、在青島山東人秦世田王立和李長松等所組織之大誘拐團麾下、王原係青島玉順棧客拉子、以甘言密語、誘拐婦女、携帶來連、售人爲妾或爲娼山東沂洲孟陰縣呂深之妻趙氏(年三十二歲)其長子緒兒六齡於本月初、亦遭毒手、投帶來連、將趙氏經同犯李長松撮合售人爲妾、緒兒賣於市內攝津町馬洪聲爲養子事、皆該團員所爲、其他賣與小崗子遊廓方面爲娼之被害者、亦不鮮故目下警署仍繼續調查中

## 松岡入江兩氏 同船東歸矣 中日要人歡送

松岡滿鐵副社長、爲歸里省親、又入江滿鐵東京分社長、因移住東京、故携同眷屬、均乘二十四日午前十時由連出港之亞美利加丸歸國矣、屆時至埠頭送行者、旅連知名之日僑頗多、而華人方面有張本政、李升海、曲子源、張洪五、李文權等氏外、尚有多名、極盛一時云

## 各處熱烈歡迎之 騎馬旅行隊到連

### 巡行路程及市民歡迎之次序

騎乘旅行隊、由蒙古起程、路經東省、並奉天大連後、直達日本、茲該隊一行、己定於本月念五號由北來連、本埠市役所當局因歡迎該隊計、于翌念六日午後六時半、假座監部通泰華樓飯店、開催歡迎慰勞會(會費金二圓希望加入者向市役所庶務課報名、以爲洗塵、而表歡迎、至於其他等處亦咸燃放花砲、並有日僑有志者、于念五日下午四時、在大和旅館開歡迎宴、今將該隊抵連後順序錄誌如左

△周水發 午後一時乘馬隊、自動車隊、於午前十一時、集合北大山通大每館前指揮者、指導向周水子行

△巡路 午后二時、自北崗子過同壽病院前、順電車路、至小崗子、電園下、常盤橋、信濃町、日本橋、大廣場、自大和旅館左通、大每館少憩、再至大山轉播磨町、至大連神社、再自神明町、過大連市役所、滿鐵本社、到中日文化協會、解散

△宿於關東陸軍倉庫

△市民歡迎地 大連方面 大廣場 沙河口方面 同壽病院

△放花砲 到同壽病院前及大廣場時三發、歡迎會 午後四時半於大連大和旅館開宴會、會費金二圓

△致禮 杉野市長 二、答辭 中屋中佐 三、君代歌二唱 四萬歲三唱 岩井將軍 特別無電放送 午後七時高柳將軍 中屋中佐

△二月十六日 星期日、歡迎慰勞會午後六時半於監部通泰華樓 即交會費金二圓(希望者參加至二十五日正午、向大連市役所庶務課(電話四〇四番)報名加入

## 赴北謀生之難民中 竟混有大刀會匪

### 奉天省長公署特行訓令 大連庇寒所亦應從嚴探查

大連難民庇寒所、所收容之難民、以億萬計、然該當局既庇於先、復能維持於後、凡入庇寒所意赴北之一難民、有、俱爲之保護、而送至其目的地、故遂來往、毫不停留、至北滿者帶更有難民收容所、以接濟之、以此難民之得達其志、而遂其生者無不頌功威德、惟難民之來者甚夥、其中良善農民、固不乏人、而惡劣份子、當亦不在少數、近聞赴北之難民、竟有大刀會匪、混入其中、到處滋禍擾亂地方、以致該地居民、不得安居、日夜憂惶、雖經駐在之緝匪隊、與保衛團、竭力勦撫、然仍有未斷輒爲之害、爲是各該縣知事得事嚴查、果有其事、遂具報省公署、以資殲絕矣、奉天省長、以難民之來源、惟大連爲多、欲淸本治源、非自大連就地秘查、無以收其效果、故於二月二十三日午前、特頒訓令於大連西崗華商公議會、託該會長龐睦堂、轉飭庇寒各當局者、於發送難民之時、徹實調查、苟無其他嫌疑、確認爲馴善區民、始可資遣赴北云云、龐會長接函後、已令照辦茲將省公署所來之訓令錄左

奉天省長公署訓令開、案准山東張督辦林省長刪電內開、魯省人煙稠秘、窮苦小民、歷年多赴關外務農作工、以謀生活、近歲水旱偏地、區域較廣、茲值春初、各縣窮民、出關尤多、惟是路途遙遠、輸送維艱、殊堪憫念、適値閩督辦庭瑞、朱將軍子喬、勸募紅糧、正由京奉局、陸續裝運來魯散放、茲擬敝省各種陳請、嗣後擬趁每次車輛、駛回奉天之時、順便載送窮民出關、俾其各謀生計、既免擾車輛之虞、更省小民川資之苦、一舉數善、至爲便利、且出關以後、於屯墾實邊、其利益殊非淺鮮、相應函電、查照辦理、以惠窮黎、而揚仁風、翹總首德音、頂禮無量、並祈賜覆等因、除電覆出關窮民、令趁同奉車輛載送、情殷救濟、欽佩莫名、唯東邊各縣、大刀會匪、現甫剷平、據各知事報告、會匪中多有直魯難民混入、業經分令通化、臨江、桓安各縣、將所設難民收容所取締、其餘各縣雖無限制、仍請於輸送之前、嚴密偵查、必須眞正良民、無會匪嫌疑者、方准其登車、事關治安、爲懇注意、并希將每悃輸送人數先期電示、以憑核辦、除飭屬查照外、特此奉覆等因、並分行外、合令查照、此令中華民國十七年二月廿一日

奉天省長 劉尙淸

兼代政務廳長張之漢代印

## 基督平民校將開學

中華基督教青年會、附屬之男女平民義務學校十餘處、已畢行十次畢業、本屆開學在即、對於內部一切籌畫、均待解決、定於二十五日午後四時、在西崗子小校內、開全體男女職員茶點會、藉以討論、而利進行云

## 櫃夥橫領千圓 縱遊娼寮被捕獲

西崗子泰公街二十五番地福慶當櫃夥曲榮華二十六歲、橫領櫃款一千餘圓、縱遊娼寮尋歡、二十日被西崗子警署捕獲矣

## 苦力頭放賭 被警捕獲究辦

西崗警察署警官、於二月二十三日午後四時二十分、在北崗子二十番地一百二十三號、苦力頭范茂樓之室內捉獲賭博一起、其證據品有小洋二十元、銅字兒十一枚、寶盒一個、今將范茂樓已行逮捕矣

## 因與東家起口角 竟縊死便所內 同增福之櫃夥

大連市山縣通市場同增福店員于瑞芝年二十六歲、原籍山東省牟平縣、日前爲東夥間累起交涉遂於二月二十三日午後十時三十分、在該共同便所內自縊身死、嗣後有日人婦入便見之大驚、遂報告焉、今於二月二十四日午前八時死者之兄、赴大連警察署報告謂其弟被人擊死、速乞查辦云、該署瓜生警部補及劉翻譯同往驗查、始知其縊死、並非有人擊之者、說更有日婦爲證、大抵驗明後即當令其掩埋矣

## 家庭不睦潛來連 警署搜獲待認領

天津人周學金年二十六歲、還因家庭不睦、乘廿三日午前八時由天津入口之濟通丸偸行來連、以企謀生、詎料當學金未抵連前、乃其即呈請津衛轉咨大連水上署求爲搜查 故船甫抵埠、即由該署派人查獲、領至署內、以待親屬來連認領云

## 沙河口之小火警 移時救息損失微

沙河口霞町六番地、滿鐵工場員野上政治處、二十三日午後三時二十二分、忽然失愼、須臾冒穿屋頂、火燄四熛、勢頗猛烈、後經消防隊聞訊趕到、取水撲救、歷五十餘分、火方漸熄、查其原因、當該家雇女因事出外時、政治長子健年五齡、乘隙將神龕側臘燭拔出、私至炕上玩弄、致失愼、幸而未成巨災、僅將屋內家器燒燬、損失約金數十元云

## 市內北崗子又發現女嬰屍 檢驗後即收理

市內北崗子十三番地於二月二十三日午後一時、忽發現一女屍、經該處居民王家富爲棄嬰土而過此、遂報告於派出所、經警官檢驗後、以該女子生後不過四月、頭無髮又裸體 耳鼻目口皆無、大異常、即命人送於宏濟善堂備棺掩埋矣

## 警官擅能罰密賣

大連市平順街十二番地李海亭年三十九年二月二十三日午後二時命其同居者李月仙秘密賣淫買之者即武藏町六十七番地劉悅彬也、當時議定每回金票一圓、經西崗警察署警官查覺後、李海亭罰金十九圓、李月仙罰金七圓云

## 榮町發現女屍

大連市榮町一番地附近、於二月二十一日午前九時、有大連鐵工所工人潘玉偉、年二十二歲、爲小便而過此、乃發見女屍一具、急報該派出所、經驗查後、該女身長三尺二寸、體格瘦弱、顏黃色、口鼻皆普通、觀其衣服、上着赤色棉襖、下着紅鞋、頭南足北、而死、揣其死後之日期、當在五日前、當命陳章哲診驗、以爲營養不良、兼護疾病、遂以不起、至於其他疑慮、斷乎未有、既畢、即命人送於宏濟善堂備棺掩埋矣、據西崗警察署當局云爲屍體遺棄事、曾一再通諭、何故頻犯、乃爾、今後倘有明知故違不遵警章者、一經查覺、定當重徵不貸他萬一有無力營葬、可急速報告衙門、自有辦法云

## 產業博覽會 滿蒙參考館 關東廳滿鐵建築

日本之高松、別府、岡山、仙臺四都市、開催產業博覽會、關東廳、滿鐵、爲介紹滿蒙事情、曾計畫共同出資、設立滿蒙參考館其後關東廳與滿鐵會社協商之結果 在高松別府兩地之滿蒙參考館、由關東廳建築岐山仙臺兩地之滿蒙參考館、由滿鐵會社建築早經動工、關東廳於高松、別府所建築者、於三月五日即竣工、滿鐵於岡山、仙臺兩地所建築者於三月十五日即竣工、建築壯麗樣式精巧、並分有純中國式之建築與華洋兼併之建築、室內修造滿洲各種事業模型、如奉天城撫順之露天採煤鞍山製鐵所等、又關東州內如普蘭店之鹽田、旅順之戰跡大連埠頭之苦力運搬等模型無一不備、日民見之、實若足履滿洲目視其實狀者、現在高松有大阪之鮮滿案內所 於別府有門司之鮮滿案內所特行派員親赴各地說明、勸誘出品、每星期五日星期日、並映滿蒙之電影、以示宣傳、滿洲之出品亦尙在勸誘中派有專員來連、各機關接洽其事總期一無遺陋云

## 慶生悼死(廿四日調查)

◇(死)◇露天市場二區一百零六號律新貴(年四十八)

德政街一番地飲食店人王小姑姉(二歲)

榮町一番地七十二號靜姚氏(年二十二)

得勝街二十八番地王世榮孫女王狗子(三歲)

平順街十八番地兒秦氏(年二十五)

北崗子六番地何文兒(三歲)

黃縣人邢振報(年五十四)

蒙邑縣王托妮(一歲)

莒縣尹正月(生後十九日)

露天市場三區西十一號劉迪發(年四十八)

露天市場一區俳人梁桂荅之子生後七月

北崗子十七番地朱長零女朱金鳳(四歲)

◇…無線電放送目錄…◇

二月二十五日 星期六日

○自午前十一時行市(特產、錢鈔、股票)

○自午後〇時三十分行市(特產、錢鈔、各地行市)新聞

○自午後三時三十分行市(特產、錢鈔、股票、各地行市)新聞

○自午後七時 一、新聞 二、東亞騎乘旅行隊歡迎之辭高柳中將 三、講話(滿蒙騎乘旅行談)騎乘旅行隊監督中屋中佐 四、常盤津(將門) 五、中國唱(捻宋)唱王大眾師付王振泉 八、榮單子 九、天氣預報

◎大連天氣預報◎ 二月廿五日 (晴) 西北風

## 林氏親屬會通告

按已故林君瑞卿生前外出經商稍有資產故煙台大連及日本大阪均設有商店不幸上年三月十七日因病逝世所遺之子年尙幼稚意思行爲俱無能力是非有人監護殊不足以資保護當經瑞卿之親屬呈由福山縣知事依法召集親屬會議選任林君梓生爲監護人林君秋圃爲監護人之監督人並選定林君益年林君壽堂林君發祥林君春泉林君從善五人爲親屬會會員以保護其身體及其財產以上各節縣署均有案可稽迨本會成立之後曾由監護人監督人分赴各店嚴密稽查除大連恒昌和外其餘經理人俱各忠貫如故毫無弊端可指不料日婦久保菊野等垂涎瑞卿之遺產胆敢以其所生之子寄養瑞卿側室楊氏處之關係誣爲瑞卿之繼子悍然向大連日本法院對恒昌東號經理隋鸞亭君控詞誣告指爲橫領並請求平分舖產歸其管理斯事雖屬無理取閙然隋君鸞亭因此竟被捕押該號帳簿亦因此竟被搜去於此營業上直接間接有形無形所受之損失不可計及本會對瑞卿遺子之身體財產負有保護之責除積極要求依法懲辦以儆效尤外嗣後無論中外人等倘有存心覬覦危及其身體財產者本會定行依法相與周旋特此通告

## 林從慶啓事

從慶少不更事罔識大義自客歲家叔逝世即有一般無賴蠱惑從慶與日婦久保菊野等勾結控詞向大連日本法院對其所遺昌東號經理隋君鸞亭誣告橫領希圖憑借外力取得不法利益從慶爲其所欺人格幾爲掃地痛定思痛深知非計茲感於林氏親屬會寬大爲懷不究既往從慶愧悔之下誓必痛改前非所有中外宵小浪人此後亦概與斷絕往來除向林氏親屬會具書謝過外此啓

## 洪恩慶堂緊要聲明

鄙人前在本埠開設恆順公恒順東恒順西恒順興福豐慶等號生意於民國十五年一律歇業所有外債逐漸淸理就緒該六號圖章業於去年底儘數銷燬自民國十七年舊曆正月初一日起凡有發生債務糾葛蓋有該六號圖章概作無效以後關於該六號圖章無論任何事務以洪恩慶堂圖章爲準除呈請安東總商會存案外特此登報聲明

鄙人 洪啓濬謹啓

## 病者之福音

請苦於諸難病者來試 免費之便法

往左記理學治療所

治療所

# 回春堂理學治療院

大連市須磨町六番地(山縣通郵船支店側右轉龍田町電車站下車約一丁)

後援 東京理學療法研究所

## 出賣房產廣告

(一)座在營口東大街路南即警察第一署舊址西鄰市房一段連同後院樓房共計六十餘間

(二)座在營口老一局東胡同房產一段前院計瓦房十一間後院樓上下十間東廂房兩間業主因擬移居他埠上計兩處房產均委敝人代理出賣如有願承買者請至老一局東胡同滿洲報內面議人接洽可也

借用滿洲報營口支局電話(長)八六九番

營口欒瑞亭啓

## 介紹名醫

李魁武先生術精岐黃曾經營口市政所考取中醫內外科醫士中藥藥劑師客歲來連在同德藥房懸壺問世凡經診治者概皆手到病除譽日彰今經西崗電車站路北康德記藥房聘請行醫以濟世之患沉疴者恐未週知特此介紹

介紹人 麗睦堂 周子揚 閻之如 張伯川 曲大川 孟天成

## 志岐肥料減價販賣

逕啓者當工場發賣志岐肥料以供一般農人諸君應時之需所經數年以來之功效卓著人信仰以致銷路暢廣則每年販賣數量加倍販賣區域擴大近又到施肥之期望新諸君惠顧趁此機會最與滿洲土地適當之肥料先日早購則本年收穫定有相當增漲之喜望本年製品特加精選品質優良而且價格較比他種肥料定價低廉如蒙惠顧無任歡迎

發賣價格列左

洲內三十里堡驛以南亮甲店驛以西各驛交貨每袋小洋壹圓六十錢也

普蘭店及貔子窩驛交貨每袋小洋壹圓七十錢也

其他驛以外各驛運賃實費增加

保證品每袋增加小洋七拾五錢也

若離代理店附近者請至代理店購買是懇

大連市北崗子一九番地

志岐組衞生肥料大連工場 電話六九四〇

## 美商 美大煤油公司 東三省總經理 處招聘各埠分經理

逕啓者敝總經理處經理美大煤油公司之煤油機油軋司林香牛油凡士林白臘等貨品此項貨品均由美國舊金山總廠精煉茲擬招聘東三省各縣分經理有欲承辦者請向左列各處接洽簡章函索即寄(請附郵票一角)

奉天驛 千代田通三十七番地

吉林 鄭勝門裏張承齋公館

開原驛 東祥發院內

哈爾濱 道外太古街大德隆院內

長春 城裡南街復昌盛院內

大連 奧町九十六番地裕豐旅館樓上

總經理 張廷賀

副經理 蘇化軒

運輸主任 長崎福太郎

# 發財機會

奉送 二十萬元

請將長廣告剪下並附手續費金票一元或哈大洋一元六角向本行函索定價美金十元的美國十八開眞金手鐲樣品一只再附送德國馬克鈔票二十萬元將來德國恢復幣制時立成鉅富贈送額以五百只爲限每人至多索二只恕不多送本行係受美國惠司明廠推銷部委託奉送千載良機幸毋錯過

哈爾濱道外正陽大街 美商恒豐公司啓

## 哀啓

不孝起信罪孽深重弗自殞滅禍延顯考蘭甫府君慟於中華民國十七年一月十四日辰時卒於濟江寓次距生於淸光緒四年十一月二十九日子時享年五旬不孝起信隨侍在側親視含殮遵禮成服擇日扶柩回籍謹卜於本年夏曆二月十四日帶十七日發引在邑東營堂權厝叨在

鄉寅世友戚誼恐訃不周哀此報

聞 如蒙賜唁請寄 奉天上將軍公署副官處 奉天大昌興軍衣莊 哈爾濱道外東濟油房 開原孫家臺大德增 濟城東南關大德祥

孤子車起信泣血稽顙

期服弟車連明 芝蕙 拭淚頓首

經濟

## 省垣整理財政案
### 議定六項辦法呈報張帥

奉天省爲整理瀕於危殆之財政狀態、邇來在財政廳召開關係者協議會、研究善後對策、當經議定左記辦法六項、呈請張作霖、今將該六項錄左

一、爲統一東三省財政、各收入機關之收入、一律送往省庫再爲分配

二、禁止軍人干涉政治、及霸占民有房屋

三、各機關淘汰冗員、以節省政費

四、禁止耕種並吸食鴉片、實行禁煙令、同時取消禁煙局

五、鐵道附屬地商買一律徙入省城內、以圖增加稅收而防漏巵

六、擴充造幣廠、鑄造現洋、以資市中流通

## 平定奉票辦法
### 商會開會議決

奉天務會事、念二日召集該會帶商城內各大商店執事等、開會協議奉票暴落商家交易對策、結果、決定照左記數項辦法而實行

一、一律禁止現大洋本位公定物價

一、解除米商售粟米制度

一、對於賠累商號研究泊持方法

## 錢糧商情

特產市場、市況開行、復爲浮動不穩、各貨行市、稍行呆滯、大豆雖有新材料出現、然價未克高提、豆餅豆油亦僉不佳、高粱交易不過小幅往來、包米暑騰、妥數平常

△開盤大豆叫盤、不帶皮叫五元九毛九分、以至九毛八分、帶皮五元七毛二分、妥二百車、豆餅十九元六毛五、成十萬三千片、豆油十七元二毛、以至二毛五分、妥四十三百箱、高粱三元四毛、妥二十五車、包米三元八毛、妥價三元八毛二分、妥三十車

△錢鈔市場、晨行開盤、場面大勢依然平穩、海外材料、倫敦銀塊期現看提、紐約銀塊五十七仙八分、之匯申七十二兩五二五、外國匯兌、日美疲、中美日美提、上海標金三百六十二兩八、漲至三兩二〻至、三兩五、當市金票仍下跌

## 美國新法種植樹膠

檀香山通訊、美農部本日于此間開始經營一種新樹膠樹、即在檀香山各地開辦新膠樹試驗區、新膠樹之別于老樹者、在老樹須在六七十年以後、方產生樹膠之乳汁、新法、能令于一年內、即能產乳汁、最初發明、原在美國、嗣以檀香山氣候種植樹膠合宜、美農部欽員來此、大規模種植新式膠、樹其種子一如種甘蔗、可於一年內、在其大農田內、滿種樹膠樹、當年即可獲實、據法試驗事務長西門氏發表、果此項試驗成功、則檀香山當一躍而爲工業界原料出產之重要地

## 營口厚發號
## 收買那威輪船

營口我國豆商厚發號、經由該地英商之介紹、將自下碇泊大連中那威汽船羅龍號（載重千二百噸）以價十一萬元收買、二十八日載豆餅七萬片、開往廈門並預定當營口解凍前、仍繼續以大連爲基點、就航龍口華南方面云

## 巴拿馬運河收入之比較

據美政府公報載一九二七年巴拿馬運河船稅、收入總數二千四百二十二萬八千八百三十元、（一九二六年二二、九三一、〇五六元）輸貨物總數一千七百七十四萬八千二百一十五噸（一九二六年二六〇三七、四四八噸）二者均有步、茲將各重要國份之船隻數目、過往運河次數、輸運噸數、科納船稅、四項分別比較如下、美國（一）船數五百五十四艘（二）過往二千六百八十五次（三）載貨一五、二四二、一六噸（四）船稅一二、一二〇四四八元、英國（一）船數五百七十一艘（二）過往一千三百五十一次（三）載貨六、四三六、七八五噸（四）船稅六、四五二、五二七元、那威（一）船數一百一十三艘（二）過往二百六十五次（三）載貨一、〇五二、四五三噸、（四）船稅八〇八、六二二元、德國（一）船數七十六艘（二）過往二百一十二次（三）載貨九七三、七四一噸（四）船稅七〇七、五一〇元、日本（一）船數八十九艘（二）過往一百六十五次（三）載貨一、〇三六、七八六噸（四）船稅八六二、七〇〇元法國（一）船數三十七艘（二）過往一百一十六次（三）載貨五三〇、二六噸（四）船稅五一八、四二〇元瑞典（一）船數二十五艘（二）過往一百〇六次（三）載貨六五二、一七三噸（四）船稅三二七、八〇五元荷蘭（一）船數三十二艘（二）過往一百〇五次（三）載貨五七一、七〇〇噸（四）船稅五八〇、〇二三意（一）數二十六艘（二）過往七十四次（三）載貨三〇八〇五〇噸（四）船稅三六三、一六八元丹麥（一）船數二十四艘（二）過往四十六次（三）載貨二六一、五四三噸（四）船稅一八七、六四〇元

## 粵幣紙落後拮据之情形
### 中行基金已空無力維持

廣州通信、夏歷入春以來、廣東惟一之難題、厥惟中央紙幣之低落、據官方消息、中央紙幣額發行者、約三千萬元、政府雖欲力予維持、然中行金已分、實現東手無策、自紙幣低落後、官廳所收入之稅餉、盡成紙幣、省庫無絲毫現欵、各機關職員、多數欠薪、甚至徵收機關職員、亦無俸可支、蓋所收之紙幣、雖屬低折、然亦被搜羅充軍餉而去也、軍隊初時、患其不餉、既得餉當局紙幣每元僅值三角餘、異常鼓譟、故當春節前後、某軍因拒領紙幣之故、幾起譁變、於是省政府、始決然下令、自二月分起軍餉概發銀毫、由是危機始免、但各地軍隊、以政府無餉可發、相繼將就地稅截留、政府一再令禁、仍然無效、剋窮八路總指揮爲統一財政收入計、對於各軍截留稅收、將予以嚴厲之處置、除日昨通令各軍嚴禁外、頃又令財廳將各地擅留稅收之軍隊類別、及該軍負責官姓名、具報總部、以憑辦理、聞總部已擬有相當辦法、處置一切、特未知有效否耳、至民間方面、此次所受紙幣低折之影響、損失不下數千萬、蓋歷年中央銀行所發出之紙幣、已盡數流落於民衆之手、個人所受損失之多少、視乎存中央紙幣多少而定、例如存有紙幣一萬元者、一剎那間僅存三千元而已、各行商因此損失、而致商店倒閉者、不可數計、昨市內柴米行酒樓行茶葉行西藥行華洋雜貨行故衣行書籍行、暨各地商民、爲紙幣事、各舉代表一人、投請商會、轉呈政府維持、該呈文已將商民痛苦、陳述無餘、原文如下　投爲紙幣跌、失業相隨、請迅令轉達維持、以定人心而安大局事、竊行等平素貿易、向以中紙爲本位、爲其取攜便、而成色平也、月前共黨暴動、紙幣牛潮、敝行等以遭喪亂之憂、又罹低折之損、重重斷蝕、痛苦難言、迨大局甫寧、年關又屆、欠人者率以紙幣完、人欠者必以現金清還、則迫於功令、受之則無所取償、進退徬徨、但有飲泣、猶有一線之生機、則以政府日言維持、定設法恢復兌現、以慰我商民喁喁之望也、不料入正以來、紙價驟跌、由六成而降至二成、去臘擁有資一萬者、今所存不及四分之一、尙何業之不衰、而何人之不窮、溯紙幣發生風潮、距今不及三月、而行商因之連累倒閉者、幾於日有所聞、各銀行多至七十餘家、資本微薄之小[illegible]亦二十餘家、三江[illegible]人、更不可以數計、方今粵局將告統一、戰事行將結束、苟於時維持紙幣、必能收事半功倍之效、蓋紙幣之所以驟跌之原因、初不在政府之改徵銀毫、而實在中行之無期兌現、果能雙方兼顧、定當信用有加、否則全省商民、將陷於無形破產之危險、結果或致影響治安、寧止金融恐慌而已、敝行等以危運、洪洄無從、欲停業罷免、苦資本不能周轉、欲開業則累力清償、生意蕭條、盡在此間、貴會爲商場領袖、對此諒有同情、爲此合同投請救濟、伏乞迅予轉達當道、設法維持、俾紙幣價得以早日復原、商場賴以少延殘喘、豈爲商民之福、亦國家之利也、臨詞哀迫不級知所云、謹廣州市各商會公鑒

## 浙江之紙業（五）

凡造竹紙者自砍竹起至造紙止、其間經過手續頗繁、歷時約須兩月左右、造皮紙者自採皮至造紙經過手續亦繁、歷時約一月、造草紙者手續較簡、大概浙省之紙黃料者推紹興山等縣產、白料及青烤料者、以富陽產者爲佳、皮料者以餘杭產者最、稻草料者亦以餘杭富陽兩縣爲優云

紙之用途及銷路、浙省紙類中最爲大則京放、毛泰、連史、松邊毛邊（大表竹紙）海放、元書、五干、六干、表芯（中號竹紙）黃段方、粗箋、粗高、方高、昌山黃尖、白尖、鹿鳴、茶白（次號竹紙）等紙、大則京放每件（或稱每塊）約需青烤料二十頁上下（每頁約十二三斤青竹每百斤出價約二角五分或三角、每擔青竹可製烤料共六十斤、燥料三十斤）成紙九刀、每刀二百張、每件成本約五元以上（連工價雜項在內）售價六七元、其用途多爲商店帳簿及劣等書畫裱背之用、銷路除浙省本境外、蘇省長江南北亦多銷售、毛泰每件需料約十七八頁、成本四元左右、售價五六元、多爲印書之用、銷路以浙爲多、連史（白連史）用江西綿料加漂白粉製成、成本較貴（按本地連史亦用青料）、件售價亦昂、約十七八元（按本地連史俗名黃連史每售價七八元）多爲扇面印書信封紙書畫裱背之用、銷路均在江浙魯皖等省、松邊毛邊每件約需青料或白料十七八頁、售價八元至十元（按松邊每件九刀、毛邊以閩產爲佳、每件六刀半、俗稱六五毛邊、浙之毛邊紙幅較小而質劣、大者每件一千張、小者每件十三刀）凡低品書畫對聯裱背及普通商店包物或帳簿皆用之、銷路多在本省境內、海放每件需料六七頁、成紙四十餘刀、售價約二元五角至三元、多爲紙捻及糊錫箔之用、銷路亦在江浙兩省境內、元書又名白紙、多產於富陽江南岸各山鄉、尤以大源地方產者爲最佳、紙幅亦有大小兩種每件四十六刀、售價自八元至十元、此紙多供學習書法之用、銷售遍及南北各省

## 日擬在滿洲組織中央銀行

日本政府之經營滿蒙、除以二百萬元之日金委托東方拓殖會社、以低利貸與在滿洲各地之日商外、現並擬在大連組織中央銀行、預另以五千萬元爲建設該行之資金、付以紙幣之發行權、及特殊銀行權、以助滿蒙事業之發展云

## 特產行市

特產（早市）（二十四日）

▲大豆

| 日期 | 開行 | 最高 | 最低 | 收盤 |
|---|---|---|---|---|
| 二月末 | 五九七〇 | 五九七〇 | 五九六〇 | 五九七〇 |
| 三月末 | 六〇一〇 | 六〇一〇 | 六〇二〇 | 六〇一〇 |
| 四月末 | 六〇六〇 | 六〇七〇 | 六〇六〇 | 六〇七〇 |
| 四月限 | 一七二 | 一七三五 | 一七二 | 一七三〇 |
| 五月末 | 六〇八〇 | 六一〇〇 | 六〇八〇 | 六〇九〇 |
| 所成數 | 百九十八車 | | | |

▲豆餅

| 日期 | 開行 | 最高 | 最低 | 收盤 |
|---|---|---|---|---|
| 三月限 | 一九六五 | 一九七〇 | 一九六五 | 一九七〇 |
| 四月末 | 一九六五 | 一九六五 | 一九六五 | 一九六五 |
| 五月限 | 一九六五 | 一九六五 | 一九六五 | 一九六五 |
| 六月限 | 一九七〇 | 一九七〇 | 一九六五 | 一九六五 |
| 所成數 | 五萬一千片 | | | |

▲豆油

| 日期 | 開行 | 最高 | 最低 | 收盤 |
|---|---|---|---|---|
| 二月限 | 一七二〇 | 一七二〇 | 一七二〇 | 一七二〇 |
| 三月限 | 一七二〇 | 一七二〇 | 一七二〇 | 一七二〇 |
| 三月末 | 一七二〇 | 一七二〇 | 一七二〇 | 一七二〇 |
| 五月限 | 一七二五 | 一七二五 | 一七二五 | 一七二五 |
| 所成數 | 一萬五百箱 | | | |

▲高粱

| 日期 | 開行 | 最高 | 最低 | 收盤 |
|---|---|---|---|---|
| 二月末 | 三三三〇 | 三三四〇 | 三三三〇 | 三三三〇 |
| 三月末 | 三四八〇 | 三四九〇 | 三四八〇 | 三四九〇 |
| 四月末 | 三五二〇 | 三五三〇 | 三五二〇 | 三五二〇 |
| 五月末 | 三五八〇 | 三五八〇 | 三五七〇 | 三五七〇 |
| 所成數 | 八十五車 | | | |

▲大豆（後場）

| 日期 | 開行 | 最高 | 最低 | 收盤 |
|---|---|---|---|---|
| 二月限 | 五九七〇 | 五九七〇 | 五九七〇 | 五九七〇 |
| 三月限 | 六〇二〇 | 六〇二〇 | 六〇二〇 | 六〇一〇 |
| 四月限 | 六〇六〇 | 六〇六〇 | 六〇六〇 | 六〇六〇 |
| 五月限 | 六〇九〇 | 六〇九〇 | 六〇八五 | 六〇八五 |
| 所成數 | 五十七車 | | | |

▲豆餅

| 日期 | 開行 | 最高 | 最低 | 收盤 |
|---|---|---|---|---|
| 三月限 | 一九六五 | 一九六五 | 一九六五 | 一九六五 |
| 四月限 | 一九六五 | 一九六五 | 一九六三 | 一九六五 |
| 所成數 | 三萬一千片 | | | |

▲豆油

| 日期 | 開行 | 最高 | 最低 | 收盤 |
|---|---|---|---|---|
| 五月限 | 一七二五 | 一七二五 | 一七二五 | 一七二五 |
| 所成數 | 五百箱 | | | |

▲高粱

| 日期 | 開行 | 最高 | 最低 | 收盤 |
|---|---|---|---|---|
| 二月限 | 三四二〇 | 三四二〇 | 三四二〇 | 三四二〇 |
| 三月限 | 三四八〇 | 三四八〇 | 三四八〇 | 三四一〇 |
| 四月限 | 三五二〇 | 三五二〇 | 三五二〇 | 三五二〇 |
| 四月限 | 三五六〇 | 三五六〇 | 三五六〇 | 三五六 |
| 所成數 | 一二十二車 | | | |

包米（未妥）

## 錢鈔行市（二十五日）

▲前場 定期

| | 高 | 價 | 低 | 價 |
|---|---|---|---|---|
| 近期 | 九八五〇 | 九八五五 | 九八四五 | 九八四五 |
| 遠期 | 九八五〇 | 九八七〇 | 九八四〇 | 九八四五 |

所成數 近期百九[illegible]圓 遠期百三十四萬圓

▲前場 現貨

| | 銀對金 | 銀對洋 | 金對洋 |
|---|---|---|---|
| 九時 | 九八四 | 一三六〇〇 | 一三一〇 |
| 十時 | 九八〇 | 一三六〇〇 | 一三八〇五 |
| 十一時 | 九八五五 | 一三五九四 | 一三一八〇 |
| 十二時 | 九八五 | 一三五五八 | 一三七一五 |

所成數 銀對金十一萬八千圓 銀對洋一萬圓

十三日 後場 現貨 開行九八四五 最高九八四五 最低九八二〇 所成數三萬四千元

| | 銀對金 | 銀對洋 | 金對洋 |
|---|---|---|---|
| 二時 | 九八四五 | 一三五八五 | 一三七五五 |
| 三時 | 九八四五 | 一三五八五 | 一三七五〇 |

## 滙兌行市

倫敦銀塊 二六便士四分一
同期貨 二六便士一六分五
紐約銀塊 五七仙八分三
孟買銀塊 六〇魯布〇分〇
英美電滙 四圓八八仙〇分〇
美日滙兌 四六圓八分七
中美滙兌 六三圓四分三
伯林 廿金馬克四八分一
巴里 一二四法〇二

## 市場電報

大阪絲糸行市（二十五日到）

| 日期 | 前場開行 | 前場收盤 |
|---|---|---|
| 二月限 | 二二五九〇 | 二二五一〇 |
| 三月限 | 二二八一〇 | 二二七六〇 |
| 四月限 | 二二九六〇 | 二二九六〇 |
| 五月限 | 二三一六〇 | 二三一一〇 |
| 六月限 | 二三一六〇 | 二三三八〇 |
| 七月限 | 二二四七〇 | 二三四〇〇 |
| 八月限 | 二三五五〇 | 二三四七〇 |

大阪期米（二十五）

| 日期 | 前場開行 | 前場收盤 |
|---|---|---|
| 一月 | 三〇三三 | 三〇三五 |
| 二月 | 三〇七五 | 三〇七 |
| 三月 | 三〇二 | 三〇四 |

橫濱生糸（二十五日到）

| 日期 | 前場開行 | 前場收盤 |
|---|---|---|
| 二月 | 一三六三〇 | 一三六〇〇 |
| 三月 | 一三六五〇 | 一三六〇〇 |
| 四月 | 一三六五〇 | 一三六〇〇 |
| 五月 | 一三六五〇 | 一三六一〇 |
| 六月 | 一三六六〇 | 一三六一〇 |

印度麻袋行市（二十五日）

綠扛袋 四八魯布四分三
營扛袋 五三魯布十六分三
麻兌行 一二一九魯布〇分〇


# 生殖靈

返老還童術發明家

返老還童新藥
眞正生殖靈正面匣樣

男用金匣　女用銀盒

德國史坦那博士

監製眞正生殖靈

返老還童新藥
眞正生殖靈及面匣樣

男用金匣　女用銀盒

眞生殖靈　封緘之標

發明　效驗　區別　價格

## 金銀寶盒中之生殖靈

返老還童術新藥、男女生殖力改造秘寶「生殖靈」乃德國政府實驗監製、史坦那醫學發明之世界唯一靈品也、故藥效絕大、萬試萬靈

老翁服　回復青春、生殖力返少復活

老婦服　月精復至、血氣旺盛、返爲少女、妊娠子女

青年服　元氣百倍、强精强腦、讀書不忘

男子不可服「女用生殖靈」服則乳房澎大、變爲女性

女子不可服「男用生殖靈」服則鬍髭叢生、變爲男性、服者注意、幸勿自誤

男用生殖靈　每盒服七天　每盒上海大洋七元

女用生殖靈　每料服一月　每料上海大洋廿八元

●奉送返老還童生殖靈實驗報告書及張大元帥照片十萬冊、函索即寄

●外埠通信函購、貨款先匯、寄費在內、郵票不收

## 花國秘寶　海底山來華

花國秘寶「海底山」乃德國海底曼大藥廠最新發明、獨家製造爲德國政府實驗監製特許專賣、治淋斷根唯一無二之聖品、蓋今日醫藥之發達、莫如德國、而德國政府予以實驗特許專賣者又以「海底山」爲首屈一指、故德國醫界、確認「海底山」爲五淋白濁及其他尿道疾患、腎臟膀胱等一切疾患、治療上最靈的至寶、遂引起世界醫學界之大歡迎、風行全球世無其匹、與治毒之「新六〇六片」（NEOSAN）稱爲姊妹云、海底山（HEIDISAN）色黑光潤、狀頗美觀、爲烏金球氣味芬芳、服用甚便、在胃中毫無侵蝕之流弊、通過胃囊、直至腸內、而始溶解、被吸收最迅速、轉瞬間、透入于血液、排泄于尿中矣、故于消化器、絕無妨碍性、于腎部亦不損傷、非如他種檀香油、及白濁丸等服後以及害毒於腎胃者、所可比擬、並能清血毒、濾小便、鎮疼痛、止炎熱、殺淋菌、防腐蝕、毫無副作用、完全滅盡血液內及尿道膀光粘膜之淋菌也、輕症一盒、重症約二盒、最重症約三盒、立奏奇效、永遠斷根、萬試萬靈

德國政府實驗治淋新藥　海底山　每盒服七天大洋三元　每料三盒大洋九元

德國政府註册上海海底山廠代表　美商三德洋行　獨家經理

大連分行　設浪速町七十番地
奉天分行　設大西邊門外二徑路口
哈爾濱分行　設道外正陽八道街口

眞生殖靈　無此商標即係僞貨

東三省區域內眞貨盒面盖加此標　專賣商標

大連分銷處　華泰藥房　同興藥房　康德記　華西藥房　德記西棧　山東藥房　永生藥房　育泰藥房　廣生堂　德記全棧　德興藥房